



แผนยุทธศาสตร์การพัฒนา (พ.ศ. ๒๕๖๒ - ๒๕๖๕)



**เทศบาลตำบลควนกลาง
อำเภอพิปูน จังหวัดนครศรีธรรมราช**

คำนำ

แผนยุทธศาสตร์การพัฒนา (๒๕๖๒ - ๒๕๖๕) ของเทศบาลตำบลควนกลาง ได้จัดทำขึ้นตามระเบียบกระทรวงมหาดไทย ว่าด้วยการจัดทำแผนพัฒนาขององค์กรปกครองส่วนท้องถิ่น พ.ศ. ๒๕๔๘ และที่แก้ไขเพิ่มเติมถึง (ฉบับที่ ๓) พ.ศ. ๒๕๖๑ และตามแนวทาง หลักเกณฑ์การจัดทำและประสานแผนพัฒนาขององค์กรปกครองส่วนท้องถิ่น ซึ่งมีจุดมุ่งหมายเพื่อการพัฒนาในอนาคต เป็นกรอบในการกำหนดทิศทางการพัฒนาของท้องถิ่น โดยสอดคล้องกับแผนยุทธศาสตร์การพัฒนาจังหวัด/กลุ่มจังหวัด แผนพัฒนาอำเภอ และนโยบายการพัฒนาท้องถิ่นของผู้บริหารท้องถิ่น ตามแนวทางเศรษฐกิจพอเพียง โดยคำนึงถึงแนวนโยบายพื้นฐานแห่งรัฐ แผนพัฒนาเศรษฐกิจและสังคมแห่งชาติ ยุทธศาสตร์และนโยบายของคณะรักษาความสงบแห่งชาติ (คสช.) นโยบายรัฐบาล แผนบริหารราชการแผ่นดิน แผนชุมชน สภาพปัญหาและความต้องการของประชาชนในพื้นที่

เทศบาลตำบลควนกลาง หวังเป็นอย่างยิ่ง แผนยุทธศาสตร์การพัฒนา (พ.ศ.๒๕๖๒ - ๒๕๖๕) จะเป็นแนวทางในการพัฒนาท้องถิ่น ที่มีประสิทธิภาพและสนองต่อความต้องการของประชาชนในเขตเทศบาลตำบลควนกลางต่อไป

งานนโยบายและแผน
เทศบาลตำบลควนกลาง

สารบัญ

คำนำ	หน้า
บทที่ ๑ บทนำ	
๑.๑ ลักษณะของแผนยุทธศาสตร์การพัฒนา	๑
๑.๒ วัตถุประสงค์ของการจัดทำแผนยุทธศาสตร์การพัฒนา	๑
๑.๓ ขั้นตอนในการจัดทำแผนยุทธศาสตร์การพัฒนา	๑
๑.๔ ประโยชน์ของการจัดทำแผนยุทธศาสตร์การพัฒนา	๒
ส่วนที่ ๒ สภาพทั่วไปและข้อมูลพื้นฐานของเทศบาลตำบลควนกลาง	
๒.๑ สภาพทั่วไป	๕
๒.๒ ข้อมูลเกี่ยวกับศักยภาพของท้องถิ่น	๑๔
๒.๓ จุดยืนทางยุทธศาสตร์	๑๘
ส่วนที่ ๓ แผนยุทธศาสตร์	
๓.๑ กรอบแนวคิดในการจัดทำยุทธศาสตร์การพัฒนาท้องถิ่น	๑๙
๓.๒ ปัจจัยและสถานการณ์การเปลี่ยนแปลงที่มีผลต่อการพัฒนา	๓๕
๓.๓ ความเชื่อมโยงยุทธศาสตร์การพัฒนาจังหวัดกับยุทธศาสตร์การพัฒนา ขององค์กรปกครองส่วนท้องถิ่น	๔๐
๓.๔ แผนที่ยุทธศาสตร์	๔๑
ส่วนที่ ๔ รายละเอียดแผนยุทธศาสตร์การพัฒนา	
๔.๑ ประเด็นยุทธศาสตร์ แนวทางการพัฒนาและตัวชี้วัด	๔๒
๔.๒ รายละเอียดแผนยุทธศาสตร์	๕๐
๔.๓ หน่วยงานรับผิดชอบหลัก	๖๓
๔.๔ ความเชื่อมโยงของยุทธศาสตร์ในภาพรวม	๖๔
ส่วนที่ ๕ การติดตามและประเมินผลยุทธศาสตร์	
๕.๑ กรอบและแนวทางในการติดตามและประเมินผล	๖๕
๕.๒ ระเบียบ วิธีในการติดตามและประเมินผล	๖๗
๕.๓ กำหนดเครื่องมือที่ใช้ในการติดตามและประเมินผล	๖๗

บทที่ ๑

บทนำ

องค์กรปกครองส่วนท้องถิ่นกับการวางแผนพัฒนาท้องถิ่น

ตามพระราชบัญญัติกำหนดแผนและขั้นตอนการกระจายอำนาจให้แก่องค์กรปกครองส่วนท้องถิ่น พ.ศ. ๒๕๕๒ มาตรา ๑๖ และมาตรา ๑๗ บัญญัติให้เทศบาล องค์การบริหารส่วนตำบลและการปกครองส่วนท้องถิ่น รูปแบบพิเศษ มีอำนาจหน้าที่ในการจัดทำแผนพัฒนาท้องถิ่นของตนเอง และองค์การบริหารส่วนจังหวัดซึ่งนอกจากจะมีอำนาจหน้าที่ในการจัดทำแผนพัฒนาท้องถิ่นของตนเองแล้วยังมีอำนาจหน้าที่ในการประสานการจัดทำแผนพัฒนาจังหวัดตามระเบียบที่คณะรัฐมนตรีกำหนดด้วย

เนื่องจากจากการวางแผนทั้งในระยะสั้นและระยะยาวเกี่ยวข้องกับการกำหนดนโยบายการปกครอง การบริหาร การบริหารงานบุคคล การเงินและการคลัง และการปฏิบัติตามอำนาจหน้าที่ที่กฎหมายกำหนด องค์กรปกครองส่วนท้องถิ่นย่อมมีความเป็นอิสระในการวางแผนพัฒนาท้องถิ่นและการดำเนินตามแผนความเป็นอิสระนั้นมีลักษณะเป็นการมอบอำนาจหน้าที่ในการจัดบริการสาธารณะบางส่วนให้ ซึ่งต้องอยู่ในการกำกับดูแล หรือตรวจสอบ โดยรัฐบาลและประชาคม

ผู้ที่เกี่ยวข้องกับการวางแผนพัฒนาขององค์กรปกครองส่วนท้องถิ่นต้องตระหนักว่าแผนพัฒนาขององค์กรปกครองส่วนท้องถิ่นจะต้องสอดคล้องกับแผนพัฒนาระดับต่าง ๆ ได้แก่ แผนพัฒนาการเศรษฐกิจและสังคมแห่งชาติ นโยบายของรัฐบาล แผนกระทรวง แผนกรม และรัฐวิสาหกิจต่าง ๆ ซึ่งเป็นแผนระดับชาติ ยุทธศาสตร์การพัฒนาจังหวัดและแผนพัฒนาจังหวัดในระดับจังหวัด ตลอดจนยุทธศาสตร์การพัฒนาอำเภอ แผนพัฒนาอำเภอในระดับอำเภอ และนโยบายผู้บริหารท้องถิ่น

แผนภาพแสดงความสัมพันธ์ระหว่างแผนพัฒนาระดับต่าง ๆ กับแผนพัฒนาท้องถิ่น

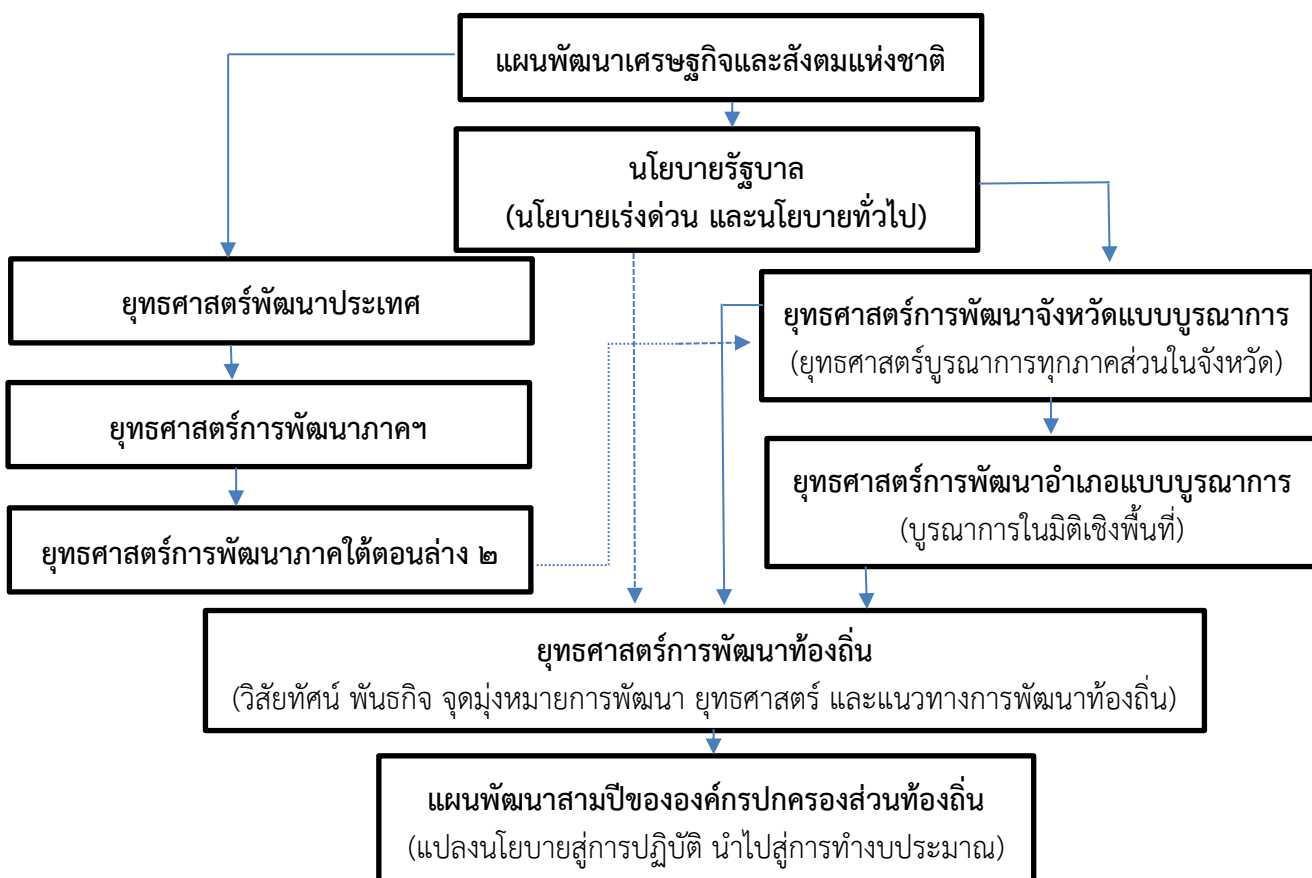

๑.๑ ลักษณะของแผนยุทธศาสตร์การพัฒนา

แผนยุทธศาสตร์การพัฒนา เป็นแผนพัฒนาเศรษฐกิจและสังคมขององค์กรปกครองส่วนท้องถิ่นที่กำหนดยุทธศาสตร์และแนวทางการพัฒนาขององค์กรปกครองส่วนท้องถิ่น ซึ่งแสดงถึง วิสัยทัศน์ พันธกิจ และจุดมุ่งหมายเพื่อการพัฒนาในอนาคต โดยสอดคล้องกับแผนพัฒนาเศรษฐกิจ และสังคมแห่งชาติ แผนการบริหารราชการแผ่นดิน ยุทธศาสตร์การพัฒนาจังหวัด อำเภอ และแผนชุมชน

การวางแผนยุทธศาสตร์การพัฒนามีความสำคัญต่อองค์กรปกครองส่วนท้องถิ่นเป็นอย่างยิ่ง เนื่องจากแผนยุทธศาสตร์การพัฒนาเป็นแผนพัฒนาที่มุ่งไปสู่สภาพการณ์ที่ต้องการให้เกิดขึ้นในอนาคต เป็นกรอบในการกำหนดทิศทางการพัฒนาขององค์กรปกครองส่วนท้องถิ่นให้มุ่งไปสู่สภาพการณ์ที่อันพึงประสงค์ได้อย่างเท่าทันกับการเปลี่ยนแปลง โดยสามารถจัดสรรทรัพยากรธรรมชาติที่มีอยู่อย่างจำกัดได้อย่างมีประสิทธิภาพ การจัดทำแผนยุทธศาสตร์การพัฒนาจึงเป็นการกำหนดทิศทางการพัฒนาขององค์กรปกครองส่วนท้องถิ่น ที่ต้องกำหนดถึงสภาพการณ์ที่ต้องการจะบรรลุและแนวทางในการที่จะทำให้บรรลุถึงสภาพการณ์นั้น

การจัดทำแผนยุทธศาสตร์การพัฒนาศอบบาลตำบลควนกลาง ตั้งอยู่บนพื้นฐานของการรวบรวมและการวิเคราะห์ข้อมูลอย่างรอบด้าน ทั้งนี้เพื่อให้ได้แผนยุทธศาสตร์การพัฒนาที่สามารถนำไปสู่การแก้ไขปัญหาและสนองต่อความต้องการของประชาชนในท้องถิ่นได้อย่างแท้จริง

๑.๒ วัตถุประสงค์ของการจัดทำแผนยุทธศาสตร์การพัฒนา

- ๑) เพื่อกำหนดสภาพการพัฒนาศอบบาลตำบลควนกลาง ตามความต้องการของประชาชนนำไปสู่การแก้ไขปัญหาและตอบสนองความต้องการได้อย่างแท้จริง
- ๒) เพื่อกำหนดแผนงาน โครงการและกิจกรรมการพัฒนาแก้ไขปัญหาความเดือดร้อนของประชาชน และนำไปสู่การบรรลุเป้าหมายการพัฒนา
- ๓) เพื่อใช้เป็นแนวทางในการจัดสรรทรัพยากรและงบประมาณของเทศบาลได้อย่างทั่วถึงเป็นธรรมและเป็นไปตามลำดับความจำเป็นเร่งด่วน
- ๔) เพื่อใช้เป็นแนวทางในการจัดทำแผนพัฒนาสามปี

๑.๓ ขั้นตอนการจัดทำแผนยุทธศาสตร์การพัฒนา

ขั้นตอนที่ ๑ การเตรียมการจัดทำแผนยุทธศาสตร์การพัฒนา

งานนโยบายและแผน สำนักปลัด เทศบาลตำบลควนกลาง ซึ่งมีหน้าที่รับผิดชอบในการจัดทำแผนพัฒนาเทศบาลได้ชี้แจงวัตถุประสงค์ ความสำคัญ แนวทาง และขั้นตอนในการจัดทำแผนยุทธศาสตร์การพัฒนาเทศบาลให้ผู้บริหารทราบ และคณะกรรมการพัฒนาท้องถิ่นจัดประชุมประชาคมท้องถิ่น ส่วนราชการและรัฐวิสาหกิจที่เกี่ยวข้อง เพื่อแจ้งแนวทางการพัฒนาท้องถิ่นรับทราบปัญหา ความต้องการ ประเด็นที่เกี่ยวข้อง ตลอดจนความช่วยเหลือทางวิชาการ ข้อมูลพื้นฐานในการพัฒนาจากหน่วยงานต่าง ๆ และข้อมูลจากแผนชุมชนมาพิจารณาประกอบ

๑) การรวบรวมข้อมูลและปัญหาสำคัญ

(๑) การเก็บรวบรวมข้อมูล ในการจัดทำยุทธศาสตร์การพัฒนาของเทศบาลตำบลควนกลาง ได้มีการรวบรวมและจัดทำฐานข้อมูล ได้แก่ข้อมูลเบื้องต้นในด้านการเมือง การปกครอง เศรษฐกิจ สังคม ฯลฯ โดยข้อมูลได้แสดงแนวโน้มที่เปลี่ยนแปลงไป แสดงค่าเฉลี่ยร้อยละ และการวิเคราะห์ข้อมูล ตลอดจนการให้ความเห็น ซึ่งข้อมูลที่จัดทำได้แก่ข้อมูลประชากร อาชีพและรายได้ สุขภาพ การศึกษา ทรัพยากร การคมนาคมขนส่ง การพาณิชย์ การลงทุน อุตสาหกรรม และข้อมูลงบประมาณ เป็นต้น

(๒) การรวบรวมปัญหาสำคัญ เทศบาลตำบลควนกลางนำข้อมูลที่ได้จากการทำประชาคมและข้อมูลทุติยภูมิ เพื่อนำมาวิเคราะห์และจัดเก็บอย่างเป็นระบบขององค์กรเจ้าของข้อมูล เพื่อนำมาวิเคราะห์เลือกปัญหาที่เหมาะสมเพื่อนำมากำหนดยุทธศาสตร์ในการตอบสนองปัญหา ความต้องการของสาธารณชนนอกจากนี้ยังได้นำข้อมูลจากแผนพัฒนาชุมชนมาประกอบการพิจารณาด้วยแล้ว

๒) การวิเคราะห์ศักยภาพเพื่อประเมินสถานภาพการพัฒนาของท้องถิ่นในปัจจุบัน

เป็นการประเมินโดยวิเคราะห์ถึงโอกาส และภาวะคุกคามหรือข้อจำกัด อันเป็นสภาวะแวดล้อมภายนอกที่มีผลต่อการพัฒนาต่าง ๆ ของท้องถิ่น รวมทั้งการวิเคราะห์จุดอ่อน จุดแข็งของท้องถิ่นอันเป็นสภาวะแวดล้อมภายในเทศบาลตำบลควนกลาง ซึ่งทั้งหมดเป็นการประเมินสถานภาพของท้องถิ่นในปัจจุบัน สำหรับใช้เป็นประโยชน์ในการกำหนดทิศทางการดำเนินงานในอนาคต โดยใช้เทคนิค SWOT Analysis การพิจารณาถึงปัจจัยภายใน ได้แก่ จุดแข็ง (Strength – S) จุดอ่อน (Weak – W) และปัจจัยภายนอก ได้แก่ โอกาส (Opportunity – O) และอุปสรรค (Threat – T)

๓) การกำหนดวิสัยทัศน์และภารกิจหลักการพัฒนาท้องถิ่น

วิสัยทัศน์ (Vision) เป็นถ้อยแถลงที่ระบุถึงสภาพการณ์ในอนาคต เป็นจุดหมายที่ต้องการ ให้เกิดขึ้นในอนาคต ต้องการให้องค์กรพัฒนาหรือเป็นไปในทิศทางใด โดยการประเมินสภาพที่เป็นอยู่ใน ปัจจุบัน ผลการพัฒนาที่ผ่านมาในอดีต และความต้องการของทุกฝ่ายในท้องถิ่นให้บรรลุถึงความต้องการในอนาคต

ภารกิจหลัก เป็นถ้อยแถลงที่แสดงถึงลักษณะหรือขอบข่ายในการดำเนินงานของเทศบาลตำบลควนกลาง เกี่ยวกับลักษณะการบริหารและการจัดบริการสาธารณะ รวมทั้งแนวคิดและ ภาพลักษณ์ ที่ต้องการนำเสนอ ปณิธานหรือปรัชญาในการดำเนินงานของเทศบาลตำบลควนกลาง เป็นขอบเขตของบทบาทหน้าที่หลักหรือขอบเขตของกิจกรรมที่มุ่งเน้นเป็นพิเศษที่จะต้องดำเนินการเพื่อให้บรรลุวิสัยทัศน์ที่กำหนดไว้

การกำหนดภารกิจมีแนวทางการดำเนินการแยกเป็น ๒ ระดับ คือ

๑) ภารกิจตามกฎหมาย ระเบียบ ข้อบังคับ ที่ก ำหนดอ ำนาจหน้าที่ของเทศบาล

๒) พันธกิจหลักที่เทศบาลตำบลควนกลาง มุ่งมั่นที่จะดำเนินการเพื่อให้ บรรลุถึงวิสัยทัศน์ที่กำหนดไว้การกำหนดพันธกิจหลักมีลักษณะที่สอดคล้องกับนโยบาย กฎหมาย และระเบียบ และไม่ขัดแย้ง ต่อบทบาทและความรับผิดชอบในอำนาจหน้าที่ตามกฎหมาย

๔) การกำหนดจุดมุ่งหมายเพื่อการพัฒนาที่ยั่งยืน

จุดมุ่งหมายเพื่อการพัฒนาที่ยั่งยืน หมายถึง ขอบเขตหรือประเภทของ กิจกรรม ที่ควรค่าแก่การดำเนินงานทั้งในด้านเศรษฐกิจ สังคม และวัฒนธรรม สิ่งแวดล้อมของเทศบาล ที่ก่อให้เกิดการพัฒนาที่ยั่งยืนและสอดคล้องกับวิสัยทัศน์และพันธกิจหลัก และมีความเป็นไปได้ ในทางปฏิบัติ

๕) การกำหนดเป้าหมายการพัฒนาท้องถิ่น

เป็นการกำหนดปริมาณหรือจำนวนสิ่งที่ต้องการให้บรรลุผลสำเร็จที่ต้องการในแต่ละจุดมุ่งหมายเพื่อการพัฒนาหรือแนวทางการพัฒนา ภายในเวลาที่กำหนด โดยสามารถกำหนดตัวชี้วัดผลสำเร็จ ในเชิงยุทธศาสตร์ไว้ด้วยเพื่อใช้ในการบวกรติดตามและประเมินผลความสำเร็จของแผนพัฒนา

๖) การกำหนดตัวชี้วัดผลการดำเนินงานหลัก

ตัวชี้วัดผลการดำเนินงานหลัก หรือ KPI (Key Performance Indicator) เป็นการวัดความก้าวหน้าของการบรรลุปัจจัยหลักแห่งความสำเร็จ หรือผลสัมฤทธิ์ขององค์กร โดยเทียบผลการ ปฏิบัติงานกับเป้าหมายที่กำหนดไว้

๗) การกำหนดยุทธศาสตร์การพัฒนาและแนวทางพัฒนา

เมื่อได้ดำเนินการกำหนดวิสัยทัศน์ พันธกิจหลัก วัตถุประสงค์และยุทธศาสตร์การพัฒนา โดยอาศัยพื้นฐานการวิเคราะห์ SWOT แล้วจึงได้กำหนดแนวทางการพัฒนาของเทศบาลตำบลควนกลาง ซึ่งยุทธศาสตร์การพัฒนาท้องถิ่น คือแนวคิดหรือวิธีการที่แยกย่อยอันบ่งบอกถึงลักษณะ การเคลื่อนตัว ขององค์กรว่าจะก้าวไปสู่เป้าหมายที่ต้องการในอนาคตอย่างไร ยุทธศาสตร์การพัฒนาจึงเป็นกรอบชี้แนะหรือหัวกระบวนของชุดแผนงาน ซึ่งกำหนดวิธีการ หรือขั้นตอนที่ปฏิบัติ เพื่อให้บรรลุวัตถุประสงค์ที่วางไว้

ขั้นตอนที่ ๒ การจัดทำร่างแผนยุทธศาสตร์การพัฒนา

คณะกรรมการสนับสนุนการจัดทำแผนพัฒนาเทศบาล รวบรวมแนวทางและข้อมูลนำมาจัดทำร่างแผนยุทธศาสตร์การพัฒนาตามแนวทางที่คณะกรรมการพัฒนาท้องถิ่นกำหนด โดยมีเค้าโครงแผนยุทธศาสตร์การพัฒนา ดังนี้

บทที่ ๑ บทนำ

บทที่ ๒ สภาพทั่วไปและข้อมูลพื้นฐาน

บทที่ ๓ แผนยุทธศาสตร์

บทที่ ๔ รายละเอียดแผนยุทธศาสตร์การพัฒนา

บทที่ ๕ การติดตามและประเมินผลยุทธศาสตร์

ขั้นตอนที่ ๓ การพิจารณาร่างแผนยุทธศาสตร์การพัฒนา

คณะกรรมการสนับสนุนการจัดทำแผนพัฒนาเทศบาล เสนอร่างแผนยุทธศาสตร์การพัฒนาต่อคณะกรรมการพัฒนาเทศบาลเพื่อพิจารณา และปรับปรุงแก้ไขให้ สมบูรณ์ หากมีข้อบกพร่อง ก่อนนำเสนอผู้บริหารท้องถิ่น

ขั้นตอนที่ ๔ การอนุมัติและประกาศใช้แผนยุทธศาสตร์การพัฒนา

เมื่อคณะกรรมการพัฒนาเทศบาลพิจารณาร่างแผนยุทธศาสตร์การพัฒนา เสนอเสร็จเรียบร้อยแล้ว เสนอต่อผู้บริหารท้องถิ่นพิจารณาอนุมัติ และประกาศใช้ และแจ้งให้คณะกรรมการบริหารงานจังหวัดแบบบูรณาการ องค์การบริหารส่วนจังหวัด อำเภอกว๋ายหน่วยงานที่เกี่ยวข้อง และประกาศให้ประชาชนทราบต่อไป

๑.๔ ประโยชน์ของการจัดทำแผนยุทธศาสตร์การพัฒนา

๑. แผนยุทธศาสตร์การพัฒนาเทศบาลตำบลควนกลาง เป็นเครื่องมือสำคัญในการกำหนดทิศทางการพัฒนาเทศบาลไปสู่การปฏิบัติให้สอดคล้องกับสภาพปัญหาความต้องการของประชาชนและศักยภาพของท้องถิ่น

๒. บรรลุจุดมุ่งหมาย ลดความไม่แน่นอน

๓. เป็นการบริหารทรัพยากรที่มีอยู่ให้เกิดประสิทธิภาพ

๔. สามารถกำกับดูแล ติดตามและประเมินผลการพัฒนาได้

บทที่ ๒

สภาพทั่วไปและข้อมูลพื้นฐาน

๒.๑ ข้อมูลทั่วไป

เทศบาลตำบลควนกลางตั้งอยู่เลขที่ ๒๒๕ ถนนท่าตันโพธิ์ – นางเอื้อย หมู่ที่ ๕ ตำบลควนกลาง อำเภอพิปูน จังหวัดนครศรีธรรมราช อยู่ห่างจากที่ว่าการอำเภอพิปูน ประมาณ ๑๕ กิโลเมตร

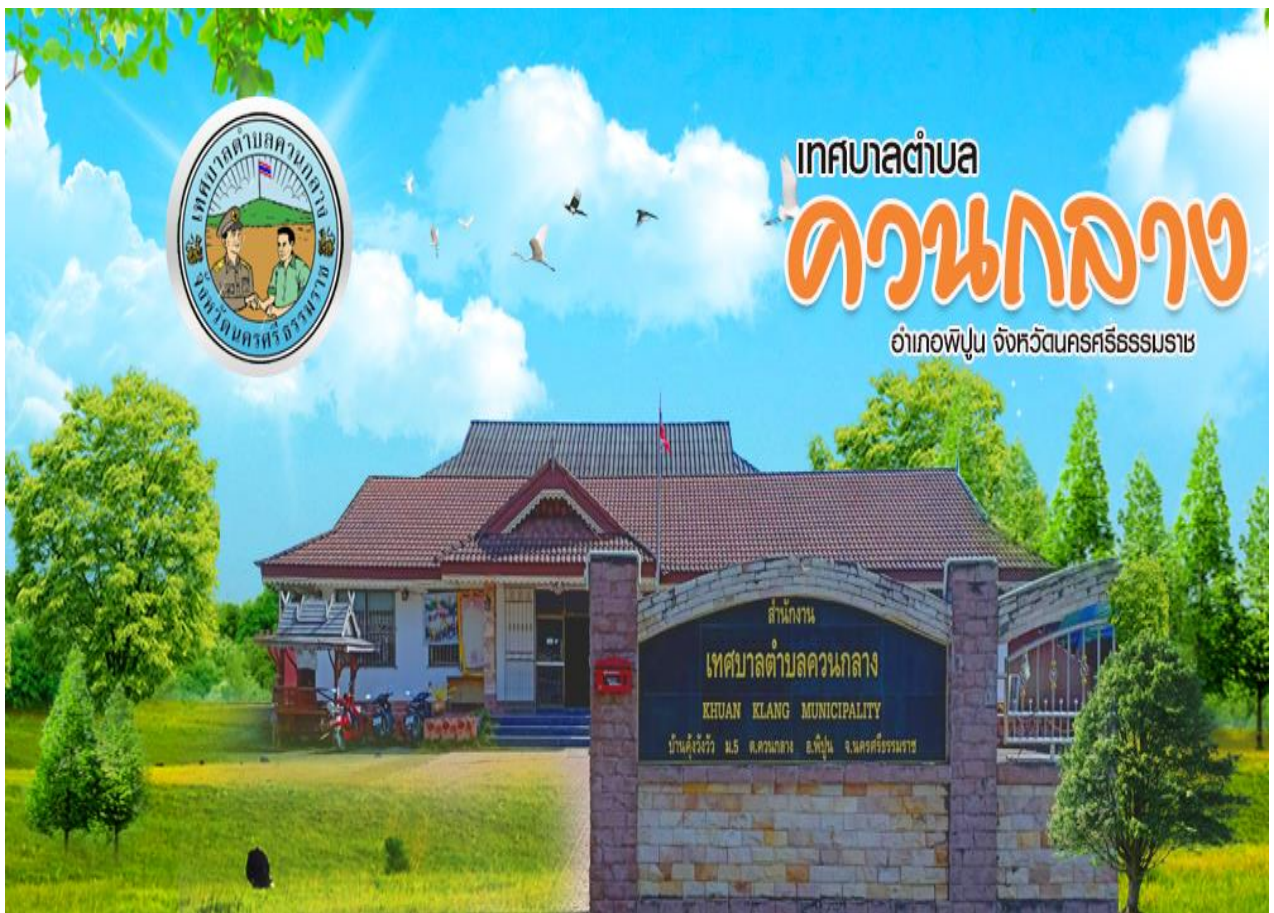

ที่ตั้งและอาณาเขต

เทศบาลตำบลควนกลางมีพื้นที่ประมาณ ๔๓.๕๐ ตารางกิโลเมตร หรือประมาณ ๒๗,๑๘๗.๕๐ ไร่ แบ่งเขตการปกครองออกเป็น ๖ หมู่บ้าน ได้แก่

- หมู่ที่ ๑ บ้านวังวัว
- หมู่ที่ ๒ บ้านปากเสี้ยว
- หมู่ที่ ๓ บ้านปากเสี้ยวใต้
- หมู่ที่ ๔ บ้านนามวน
- หมู่ที่ ๕ บ้านคิ่งวังวัว
- หมู่ที่ ๖ บ้านชายทุ่ง

โดยมีอาณาเขตติดต่อกับพื้นที่ใกล้เคียง ดังนี้

ทิศเหนือ	จดตำบลกะทูน - ตำบลเขาพระ	อำเภอพิปูน จังหวัดนครศรีธรรมราช
ทิศใต้	จดตำบลไสหร้าและตำบลนาแว	อำเภอฉวาง จังหวัดนครศรีธรรมราช
ทิศตะวันออก	จดตำบลยางค้อม อำเภอพิปูน	จังหวัดนครศรีธรรมราช
ทิศตะวันตก	จดตำบลนาแว อำเภอฉวาง	จังหวัดนครศรีธรรมราช

แผนที่ตำบลควนกลาง

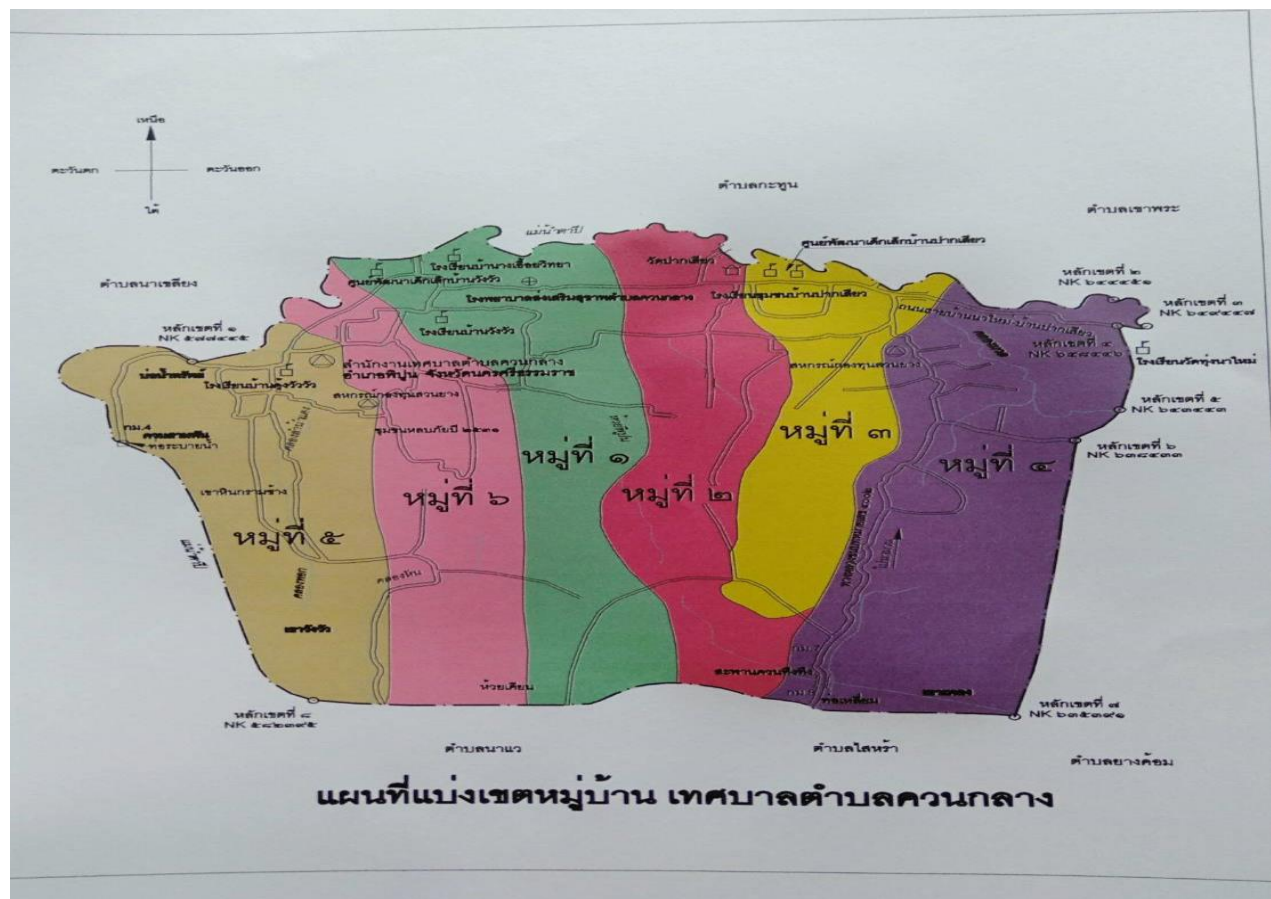

เขตการปกครอง

ในพื้นที่ของเทศบาลตำบลควนกลาง แบ่งเขตการปกครองออกเป็น ๖ หมู่บ้าน ดังนี้

หมู่ที่ ๑ บ้านวังวัว

นายสุรินทร์ ศรีพัฒน์	ผู้ใหญ่บ้าน
นายวัชรินทร์ พรหมแก้ว	ผู้ช่วยผู้ใหญ่บ้านฝ่ายรักษาความสงบ
นายจำนง คะเชนทร์	ผู้ช่วยผู้ใหญ่บ้านฝ่ายปกครอง
นายวิรัช พรหมชู	ผู้ช่วยผู้ใหญ่บ้านฝ่ายปกครอง

หมู่ที่ ๒ บ้านปากเสียวใต้

นายวิโรจน์ ฤทธิกาญจน์	ผู้ใหญ่บ้าน
นายสุรเชษฐ์ รียาพันธ์	ผู้ช่วยผู้ใหญ่บ้านฝ่ายรักษาความสงบ
นายสมยศ จอจศักดิ์	ผู้ช่วยผู้ใหญ่บ้านฝ่ายปกครอง
นายสิทธิพงศ์ บ้างเพ็ญจงเปีย	ผู้ช่วยผู้ใหญ่บ้านฝ่ายปกครอง

หมู่ที่ ๓ บ้านปากเสียว

นายกิตติศักดิ์ เปี้ย	ผู้ใหญ่บ้าน
นายชัยรัตน์ สงวนพร้อม	ผู้ช่วยผู้ใหญ่บ้านฝ่ายรักษาความสงบ
นายสมรัก เลิศไกร	ผู้ช่วยผู้ใหญ่บ้านฝ่ายปกครอง
นางเสาวณี สังข์สกุล	ผู้ช่วยผู้ใหญ่บ้านฝ่ายปกครอง

หมู่ที่ ๔ บ้านนามวน

นายวุฒิศักดิ์ พังทูน	ผู้ใหญ่บ้าน
นายชัยรัตน์ สงวนพร้อม	ผู้ช่วยผู้ใหญ่บ้านฝ่ายรักษาความสงบ
นายสมรัก เลิศไกร	ผู้ช่วยผู้ใหญ่บ้านฝ่ายปกครอง
นางเสาวณี สังข์สกุล	ผู้ช่วยผู้ใหญ่บ้านฝ่ายปกครอง

หมู่ที่ ๕ บ้านคู้วังวัว

นายจिरเดช รียาพันธ์	ผู้ใหญ่บ้าน
นายสิทธิพร ณ พล	ผู้ช่วยผู้ใหญ่บ้านฝ่ายรักษาความสงบ
นายธีระ บัวร่วง	ผู้ช่วยผู้ใหญ่บ้านฝ่ายปกครอง
นางเกตุสุดา สวัสดิโกมล	ผู้ช่วยผู้ใหญ่บ้านฝ่ายปกครอง

หมู่ที่ ๖ บ้านชายทุ่ง

นายไกรสิทธิ์ ว่องสกุล	กำนันตำบลควนกลาง
นายบุญเลิศ ไชยทิพย์	ผู้ช่วยผู้ใหญ่บ้านฝ่ายรักษาความสงบ
นายวชิราวุธ คะเชนทร์	ผู้ช่วยผู้ใหญ่บ้านฝ่ายปกครอง
นายประสิทธิ์ หนอนไม้	ผู้ช่วยผู้ใหญ่บ้านฝ่ายปกครอง
นายสมโภชน์ สุทธิ	สารวัตรกำนัน
นางสาวจารีรัตน์ กาญจนปรีชากุล	สารวัตรกำนัน
นางภัตยาภรณ์ มณีวรรณ	แพทย์ประจำตำบล

ประชากร

เทศบาลตำบลควนกลาง มีประชากรทั้งสิ้น จำนวน ๓,๙๕๓ คน แยกเป็นชาย ๑,๙๕๗ คน หญิง ๑,๙๙๖ คน มีความหนาแน่นเฉลี่ย ๑๑๐ คน ต่อ ตารางกิโลเมตร

หมู่ที่	หมู่บ้าน	จำนวนครัวเรือน	ประชากร		รวม (คน)
			ชาย (คน)	หญิง (คน)	
๑	บ้านวังวัว	๒๒๓	๓๐๙	๓๓๐	๖๓๙
๒	บ้านปากเสียวใต้	๒๓๗	๓๒๔	๓๓๕	๖๕๙
๓	บ้านปากเสียว	๓๐๑	๓๗๖	๓๙๐	๗๖๖
๔	บ้านนามวน	๒๑๕	๓๑๑	๓๐๓	๖๑๔
๕	บ้านคิ่งวังวัว	๒๙๑	๓๖๕	๓๕๗	๗๒๒
๖	บ้านชายทุ่ง	๒๐๓	๒๗๒	๒๘๑	๕๕๓
รวม		๑,๔๗๐	๑,๙๕๗	๑,๙๙๖	๓,๙๕๓

ลักษณะภูมิประเทศ

มีลักษณะภูมิประเทศของตำบลควนกลาง มีหลายลักษณะคือ บริเวณตอนกลางของตำบลเป็นที่ราบ ส่วนทิศเหนือและทิศตะวันออกเฉียงเหนือเป็นที่ราบเชิงเขา

ลักษณะภูมิอากาศ

ลักษณะภูมิอากาศโดยทั่วไป ฤดูกาลแบ่งออกเป็น ๒ ฤดู คือ

- ฤดูร้อน อยู่ระหว่างเดือน กุมภาพันธ์ ถึงเดือนเมษายน มีอากาศร้อนตลอดฤดูกาล
- ฤดูฝน แบ่งได้ ๒ ช่วง
 - ตั้งแต่เดือนพฤษภาคม ถึงเดือนตุลาคม
 - ตั้งแต่เดือนพฤศจิกายน ถึงเดือนมกราคม ช่วงนี้มีฝนตกชุก

ทรัพยากรธรรมชาติ

แหล่งน้ำธรรมชาติ

- ลำห้วย , ลำน้ำ ๔ สาย

แหล่งน้ำที่สร้างขึ้น

- ฝาย ๒ แห่ง
- บ่อน้ำตื้น ๒,๐๐๐ บ่อ
- บ่อบาดาล ๑๕ แห่ง
- สระน้ำ ๕ แห่ง

ป่าไม้

- ป่าไม้เขาช่องกบ หมู่ที่ ๔
- ป่าห้วยรากไม้ หมู่ที่ ๑,๒,๔,๕ และหมู่ที่ ๖

ภูเขา

- ในเขตพื้นที่เทศบาลตำบลควนกลางไม่มีภูเขา

ด้านเศรษฐกิจ

ราษฎรในเขตพื้นที่ตำบลควนกลาง จะประกอบอาชีพทางด้านเกษตรเป็นส่วนใหญ่ คือ ปลูกยางพารา เป็นอันดับหนึ่งของการเกษตรทั้งตำบล พื้นที่ปลูกยางพาราทั้งหมด ๑๐,๒๐๐ ไร่ มีครัวเรือนผู้ปลูกยางพาราทั้งหมด ๖๖๕ ครัวเรือน มีรายละเอียดดังนี้

การทำสวนยางพาราของเกษตรกร พื้นที่ปลูกส่วนใหญ่จะปลูกบริเวณภูเขา และที่ราบเชิงเขาผลผลิตเฉลี่ย ๓ กิโลกรัม/ไร่/วัน ใน ๑ ปี วันกรี๊ดเฉลี่ย ๑๒๐ วัน

หมู่ที่	พื้นที่ปลูกยางพารา (ไร่)	ครัวเรือนปลูกยางพารา
๑	๑,๕๖๒	๑๓๐
๒	๑,๔๘๖	๘๐
๓	๑,๐๑๗	๑๑๓
๔	๑,๙๒๕	๑๐๕
๕	๑,๘๙๓	๑๓๒
๖	๒,๓๖๐	๑๐๕

การทำสวนไม้ผล ตำบลควนกลาง ทำสวนไม้ผลมี ทุเรียน มังคุด เงาะ ลองกอง ลางสาด พื้นที่ปลูกไม้ผลทั้งหมด ๓,๑๕๕ ไร่ เกษตรกรปลูกไม้ผล จำนวน ๔๙๑ ครัวเรือน ดังรายละเอียดดังนี้

หมู่ที่	พื้นที่ปลูกไม้ผล (ไร่)	ครัวเรือนปลูกไม้ผล
๑	๙๑๐	๑๓๐
๒	๔๑๒	๕๐
๓	๕๒๓	๑๐๔
๔	๑๓๘	๒๒
๕	๕๒๙	๑๓๘
๖	๗๑๔	๔๗

การทำนาข้าว ตำบลควนกลาง มีพื้นที่ปลูกข้าวทั้งหมด ๘๔๓ ไร่ ครัวเรือนผู้ปลูกข้าว จำนวน ๑๗๗ ครัวเรือน ดังรายละเอียดดังนี้

หมู่ที่	พื้นที่ปลูกข้าว (ไร่)	ครัวเรือนปลูกข้าว
๑	๑๑๐	๓๓
๒	๑๕๖	๔๓
๓	๑๑๗	๑๗
๔	๑๑๕	๒๒
๕	๘๐	๒๑
๖	๘๐	๒๐

สภาพการผลิต การทำนาข้าวในตำบลควนกลาง จะผลิตเป็นนาข้าวเท่านั้น ผลผลิตเฉลี่ย ๓๐๐/กก./ไร่ การผลิตจะผลิตเพื่อบริโภคในครัวเรือนเป็นสำคัญ

การศึกษา

ด้านการศึกษาในเขตเทศบาลตำบลควนกลาง มีการจัดการด้านการศึกษา โดยมีศูนย์พัฒนาเด็กเล็กสังกัด เทศบาลตำบลควนกลาง จำนวน ๒ แห่ง มีโรงเรียนสังกัด สำนักงานคณะกรรมการการศึกษาขั้นพื้นฐาน (ศพฐ.) จำนวน ๓ แห่ง ตามข้อมูล ดังนี้

ศูนย์พัฒนาเด็กเล็กก่อนวัยเรียน

ที่	ชื่อศูนย์พัฒนาเด็กเล็ก	ที่ตั้ง	จำนวนเด็ก		
		หมู่ที่	ชาย	หญิง	รวม
๑	ศูนย์พัฒนาเด็กเล็กบ้านวังวัว	๑	๑๙	๒๓	๔๒
๒	ศูนย์พัฒนาเด็กเล็กบ้านปากเสียว	๓	๓๐	๒๕	๕๕
รวม			๔๙	๔๘	๙๗

ข้อมูลโรงเรียนสังกัด สำนักงานคณะกรรมการการศึกษาขั้นพื้นฐาน (สพฐ.)

ชื่อสถานศึกษา	จำนวนนักเรียน									
	อนุบาล			ประถม						รวม
	อ.๑	อ.๒	อ.๓	ป.๑	ป.๒	ป.๓	ป.๔	ป.๕	ป.๖	
๑. โรงเรียนบ้านคู้วังวัว	๐	๐	๑	๕	๓	๗	๗	๘	๓	๓๔
๒. โรงเรียนบ้านวังวัว	๐	๓	๓	๖	๘	๕	๖	๘	๖	๔๕
๓. โรงเรียนชุมชนบ้านปากเสียว	๐	๔	๑๑	๗	๑๒	๑๔	๒๐	๑๕	๒๒	๑๐๕
รวมทั้งสิ้น	๐	๗	๑๕	๑๘	๒๓	๒๖	๓๓	๓๑	๓๑	๑๘๔

การศาสนา

ประชาชนในตำบลควนกลางจะนับถือศาสนาพุทธ ร้อยละ ๑๐๐ ของจำนวนประชากรทั้งหมด ในเขตเทศบาล โดยมีข้อมูลศาสนสถาน ดังนี้

๑. วัด จำนวน ๑ วัด ได้แก่ วัดปากเสียวใต้
๒. โบสถ์ - แห่ง
๓. ศาลเจ้า - แห่ง

งานประเพณีและงานประจำปี

๑. งานประจำปี วันเด็กแห่งชาติ จัดขึ้นวันเสาร์แรกของเดือนมกราคม ของทุกปี
๒. งานประจำปี จัดการแข่งขันกีฬาตำบลควนกลาง ช่วงเดือนกรกฎาคม ของทุกปี
๓. งานประเพณีรดน้ำดำหัวผู้สูงอายุ จัดขึ้นวันที่ ๑๔ เมษายน ของทุกปี
๔. ประเพณีวันลอยกระทง จัดขึ้นในวันขึ้น ๑๕ ค่ำ เดือน ๑๒ ของทุกปี

สาธารณสุข

จากการสำรวจข้อมูลพื้นฐานพบว่า ประชาชนกรส่วนมากมีสุขภาพที่ดี มีการคัดกรองสุขภาพให้กับประชาชนกลุ่มเสี่ยง โรคที่มักเกิดแก่ประชากรในชุมชน เช่นกัน ได้แก่ โรคความดัน เบาหวาน โรคไข้เลือดออก มือ-ปาก-เท้าในเด็ก และโรคอื่นๆ อีกมาก มีสถิติเข้ารับการรักษาพยาบาล ปัญหาคือประชาชนบางรายไม่ยอมไปคัดกรองหรือตรวจสุขภาพประจำปี การแก้ไขปัญหา คือ เทศบาลและหน่วยงานสาธารณสุขโรงพยาบาล ได้จัดกิจกรรมร่วมมือกันรณรงค์ให้ชุมชนเห็นความสำคัญในเรื่องนี้ซึ่งก็ได้ผลในระดับหนึ่งประชาชนให้ความร่วมมือเป็นอย่างดีแต่ต้องเป็นการดำเนินการอย่างต่อเนื่องเป็นประจำทุกปี

- ❖ โรงพยาบาลของรัฐ - แห่ง
- ❖ โรงพยาบาลส่งเสริมสุขภาพระดับตำบล ๑ แห่ง
 - โรงพยาบาลส่งเสริมสุขภาพตำบลบ้านวังวัว ตั้งอยู่ในหมู่ที่ ๑ ตำบลควนกลาง
- ❖ สถานพยาบาลเอกชน - แห่ง
- ❖ ร้านขายยาแผนปัจจุบัน - แห่ง
- ❖ อัตราการมีและใช้ส้วมราดน้ำ ร้อยละ ๑๐๐

การคมนาคม

ข้อมูลโครงสร้างพื้นฐาน

หมู่ที่ ๑ ตำบลควนกลาง อำเภอพิปูน จังหวัดนครศรีธรรมราช

ลำดับ	ชื่อถนน	ผิวจราจร					รวมความยาว (เมตร)	หมายเหตุ
		แอสฟัลท์	คอนกรีต	หินคลุก	ดินถม	บุกเบิก		
๑	สายวังวัว-ทุ่งนาใหม่	๑,๐๐๐	๖,๐๐๐	-	-	-	๗,๐๐๐	
๒	สายหัวสะพานนางเอื้อย	-	-	๑,๐๐๐	-	-	๑,๐๐๐	
๓	สายวังวัวพัฒนา ๒	-	๒,๐๐๐	-	-	-	๒,๐๐๐	
๔	สายนาหลาก-หัวควนปากเสียว	-	๓,๒๐๐	-	-	-	๓,๒๐๐	
รวมความยาวทั้งหมด		๑,๐๐๐	๑๑,๒๐๐	๑,๐๐๐	-	-	๑๓,๒๐๐	

ข้อมูลโครงสร้างพื้นฐาน

หมู่ที่ ๒ ตำบลควนกลาง อำเภอพิปูน จังหวัดนครศรีธรรมราช

ลำดับ	ชื่อถนน	ผิวจราจร					รวมความยาว (เมตร)	หมายเหตุ
		แอสฟัลท์	คอนกรีต	หินคลุก	ดินถม	บุกเบิก		
๑	สายท่าทราย	-	-	๑,๒๐๐	-	-	๑,๒๐๐	
๒	สายบึงน้ำมัน	-	๑๘๐	๑๒๐	-	-	๓๐๐	
๓	สายหน้าวัดปากเสียว	-	๑๐๐	-	-	-	๑๐๐	
๔	สายปากเสียว	-	๑,๐๐๐	๒,๐๐๐	-	-	๓,๐๐๐	
๕	สายบ่อหิน-น้ำตก	-	๑,๐๐๐	๑,๕๐๐	-	-	๒,๕๐๐	
รวมความยาวทั้งหมด		-	๒,๒๘๐	๔,๘๒๐	-	-	๗,๑๐๐	

ข้อมูลโครงสร้างพื้นฐาน
หมู่ที่ ๓ ตำบลควนกลาง อำเภอพิปูน จังหวัดนครศรีธรรมราช

ลำดับ	ชื่อถนน	ผิวจราจร					รวมความยาว (เมตร)	หมายเหตุ
		แอสฟัลท์	คอนกรีต	หินคลุก	ดินถม	บुकเบิก		
๑	สายปากเสียวพัฒนา ๕	-	๒๐๐	๑,๓๐๐	-	-	๑,๕๐๐	
๒	สายปากเสียว-นามวน	-	๒,๗๐๐	-	-	-	๒,๗๐๐	
รวมความยาวทั้งหมด		๑,๐๐๐	๑๑,๒๐๐	๑,๐๐๐	-	-	๑๓,๒๐๐	

ข้อมูลโครงสร้างพื้นฐาน
หมู่ที่ ๔ ตำบลควนกลาง อำเภอพิปูน จังหวัดนครศรีธรรมราช

ลำดับ	ชื่อถนน	ผิวจราจร					รวมความยาว (เมตร)	หมายเหตุ
		แอสฟัลท์	คอนกรีต	หินคลุก	ดินถม	บुकเบิก		
๑	สายนามวนพัฒนา ๔	-	๗๕๐	-	-	-	๗๕๐	
๒	สายข้างศูนย์ประชุม	-	๓๕๐	-	-	-	๓๕๐	
๓	สายหัวสะพานช่องกิว	-	๕๐๐	๕๐๐	-	-	๑,๐๐๐	
๔	สายห้วยเคียน	-	๑๐๐	๑,๙๐๐	-	-	๒,๐๐๐	
๕	สายห้วยสาย	-	-	๑,๐๐๐	-	-	๑,๐๐๐	
รวมความยาวทั้งหมด		-	๑,๗๐๐	๓,๔๐๐	-	-	๕,๑๐๐	

ข้อมูลโครงสร้างพื้นฐาน
หมู่ที่ ๕ ตำบลควนกลาง อำเภอพิปูน จังหวัดนครศรีธรรมราช

ลำดับ	ชื่อถนน	ผิวจราจร					รวมความยาว (เมตร)	หมายเหตุ
		แอสฟัลท์	คอนกรีต	หินคลุก	ดินถม	บुकเบิก		
๑	สายทุ่งคา-หน้าถ้ำ	-	๑,๗๐๐	๒,๐๐๐	-	-	๓,๗๐๐	
๒	สายข้างเทศบาล	-	-	๑,๐๐๐	-	-	๑,๐๐๐	
๓	สายแยกห้วยสองพี่น้อง	-	๒๕๐	-	-	-	๒๕๐	
๔	สายบ้านนายสมพร	-	๓๕๐	-	-	-	๓๕๐	
๕	สายบ้านนายประมวล	-	-	๑,๐๐๐	-	-	๑,๐๐๐	
๖	สายหัวคลอง-หินกร้ามช้าง	-	๔,๐๐๐	-	๓,๐๐๐	-	๗,๐๐๐	
๗	สายเลียบบแม่น้ำตาปี	-	-	๒,๐๐๐	-	-	๒,๐๐๐	
๘	สายทุ่งโคกม่วง-ชุมชนหลบภัย	-	๓,๑๐๐	๑,๔๐๐	-	-	๔,๕๐๐	
๙	สายพืโคกม่วง	-	๑๐๐	๕๐๐	-	-	๖๐๐	
รวมความยาวทั้งหมด		-	๙,๕๐๐	๗,๙๐๐	๓,๐๐๐	-	๒๐,๔๐๐	

ข้อมูลโครงสร้างพื้นฐาน
หมู่ที่ ๖ ตำบลควนกลาง อำเภอพิปูน จังหวัดนครศรีธรรมราช

ลำดับ	ชื่อถนน	ผิวจราจร					รวมความยาว (เมตร)	หมายเหตุ
		แอสฟัลท์	คอนกรีต	หินคลุก	ดินถม	บุกเบิก		
๑	สายต้นไทร	-	-	๑,๐๐๐	-	-	๑,๐๐๐	
๒	สายควนกอ-โรงรม	-	๑,๕๐๐	-	-	-	๑,๕๐๐	
๓	สายควนกอ-หัวสะพาน	-	๑,๐๐๐	-	-	-	๑,๐๐๐	
๔	สายในทอน	-	๑,๐๐๐	-	-	-	๑,๐๐๐	
๕	สายชุมชนหลบภัยซอย ๑	-	-	๒๐๐	-	-	๒๐๐	
๖	สายชุมชนหลบภัยซอย ๒	-	-	๖๐๐	-	-	๖๐๐	
๗	สายชุมชนหลบภัยซอย ๓	-	-	๒๐๐	-	-	๒๐๐	
๘	สายชุมชนหลบภัยซอย ๔	-	-	๒๐๐	-	-	๒๐๐	
๙	สายบ้านนางแดง	-	-	๔๐๐	-	-	๔๐๐	
รวมความยาวทั้งหมด		-	๓,๕๐๐	๒,๖๐๐	-	-	๖,๑๐๐	

การไฟฟ้า

การขยายเขตไฟฟ้า ปัจจุบันมีไฟฟ้าใช้ทุกครัวเรือน คิดเป็น ๑๐๐ เปอร์เซ็นต์ ปัญหาคือไฟฟ้าส่องสว่างทางหรือที่สาธารณะยังไม่สามารถดำเนินการครอบคลุมพื้นที่ได้ทั้งหมด เนื่องจากพื้นที่ที่มีความต้องการให้ติดตั้งไฟฟ้าส่องสว่างนั้นยังไม่เป็นที่สาธารณะ เทศบาลจึงไม่สามารถดำเนินการได้เช่นเดียวกับถนน การแก้ปัญหา คือประสานความร่วมมือกันหลายๆ ฝ่าย เพื่อที่จะทำความเข้าใจกับประชาชนในพื้นที่ และวิธีการที่จะดำเนินการแก้ไขอย่างไร ทั้งนี้ เทศบาลก็ได้ตั้งงบประมาณในส่วนนี้ไว้แล้ว และได้แจ้งประชาสัมพันธ์ให้ประชาชนได้รับทราบถึงเหตุผลเพื่อที่จะได้ช่วยกันแก้ไขปัญหาให้กับประชาชน

การประปา

การประปาของเทศบาลตำบลควนกลางมีกิจการประปาแต่ละหมู่บ้านได้บริหารจัดการเอง แต่จะมีปัญหาในปีที่ผ่านมาบางหมู่บ้านที่เกิดปัญหาภัยแล้งซึ่งทางเทศบาลตำบลควนกลางได้แก้ไขปัญหาโดยใช้เครื่องสูบน้ำจากสระหนึ่งไปยังอีกสระที่ใช้ระบบประปาและสามารถแก้ไขปัญหาให้ประชาชนได้ เทศบาลก็ได้้นำโครงการเกี่ยวกับพัฒนาแหล่งน้ำบรรจุในแผนพัฒนาสี่ปีเพื่อที่จะพิจารณาดำเนินการในปีต่อไปเมื่อมีงบประมาณและความจำเป็นก็สามารถดำเนินโครงการได้ต่อเนื่องเพื่อตอบสนองต่อความต้องการของประชาชนต่อไป โดยประปาหมู่บ้านมีดังนี้ ประปา (ใช้งานได้) ๘ แห่ง (หมู่บ้านบริหารจัดการเอง ๖ แห่ง)

โทรศัพท์

ปัจจุบันในพื้นที่เทศบาลตำบลควนกลาง ไม่มีโทรศัพท์สาธารณะ เนื่องจากประชาชนได้นิยมใช้โทรศัพท์ส่วนบุคคลแทน ซึ่งสามารถติดต่อสื่อสารได้รวดเร็ว และสามารถใช้บริการอินเทอร์เน็ตได้เช่น โทรศัพท์มือถือ สำหรับสถานที่ราชการ ยังคงใช้ระบบโทรศัพท์พื้นฐานในการติดต่อสื่อสาร ใช้อยู่

ไปรษณีย์หรือการสื่อสารหรือการขนส่ง และวัสดุ ครุภัณฑ์

เทศบาลตำบลควนกลาง ไม่มีไปรษณีย์ แต่มีบริการไปรษณีย์จากไปรษณีย์ประจำอำเภอ ซึ่งมีจำนวน ๑ แห่งให้บริการ เวลา ๐๘.๐๐ - ๑๖.๐๐ น. ในวันจันทร์ - เสาร์ (วันเสาร์ครึ่งวัน) หยุดวันอาทิตย์

- มีหอกระจายข่าวประจำหมู่บ้านมีครบทั้ง ๖ หมู่บ้าน
- มีบริการให้ใช้อินเตอร์เน็ตฟรี ที่สำนักงานเทศบาลตำบลควนกลาง

เทศบาลตำบลควนกลาง มีวัสดุ ครุภัณฑ์ในการปฏิบัติหน้าที่ แต่ก็มีบางรายการที่ยังขาดแคลนเนื่องจากมีงบประมาณไม่เพียงพอ วัสดุ ครุภัณฑ์ต่างๆ นั้นมีไว้สำหรับการปฏิบัติหน้าที่ของเจ้าหน้าที่เทศบาลตำบลควนกลางในการดำเนินการกิจบริการสาธารณะเพื่อประโยชน์ของประชาชนเท่านั้น แต่หากประชาชนเดือดร้อนหรือหน่วยงานอื่นเดือนร้อน ก็สามารถมายืมใช้ได้

๒.๒ ข้อมูลเกี่ยวกับศักยภาพของท้องถิ่น

โครงสร้างทางการเมือง การบริหารและงบประมาณ

ด้านการบริหารการปกครอง

เทศบาลตำบลควนกลาง ประกอบด้วยการปกครองท้องที่ ๖ หมู่บ้าน มีสมาชิกสภาเทศบาลตำบล ๑๒ คน นายกเทศมนตรี ๑ คน และรองนายกเทศมนตรี ๒ คน และเลขานุการนายกเทศมนตรี ๑ คน ไม่มีความขัดแย้งในการติดต่อประสานงานระหว่างท้องถิ่นกับท้องที่ ซึ่งประชาชนตำบลควนกลางให้ความร่วมมือเป็นอย่างดีและให้ความสำคัญกับประชาชนหมู่บ้าน ประชาคมตำบลและการมีส่วนร่วมของประชาชน

ผู้บริหารเทศบาลตำบลควนกลาง ประกอบด้วย

ลำดับที่	ชื่อ - สกุล	ตำแหน่ง	เบอร์โทร
๑	นางอุไร ว่องสกุล	นายกเทศมนตรี	๐๘๗-๘๘๗๘๔๙๕
๒	นายวิชัย บำเพ็ญ	รองนายกเทศมนตรี	๐๘๑-๐๘๘๙๐๔๕
๓	นายพยุหศักดิ์ นบ	รองนายกเทศมนตรี	๐๙๓-๖๘๓๙๖๘๙
๔	นางพัทมา คะเชนทร์	เลขานุการนายกเทศมนตรี	๐๘๗-๘๘๖๐๙๙๗
๕	นางมณีรัตน์ คะเชนทร์	ที่ปรึกษานายกเทศมนตรี	๐๘๐-๐๔๐๗๘๘๔

ฝ่ายสภาเทศบาลตำบลควนกลาง ประกอบด้วย

ลำดับที่	ชื่อ - สกุล	ตำแหน่ง	เบอร์โทร
๑	นายประจักษ์ บ้างเพ็ญจงเปีย	ประธานสภาเทศบาล	๐๘๒-๘๐๕๒๕๘๓
๒	นายพรัด สิทธิฤทธิ์	รองประธานสภาเทศบาล	๐๘๕-๗๘๓๑๘๐๐
๓	นางนารีรัตน์ คะเชนทร์	สมาชิกสภาเทศบาล เขต ๑	๐๘๖-๒๗๓๔๒๒๕
๔	นายสมัย ประสิทธิ์	สมาชิกสภาเทศบาล เขต ๑	๐๙๘-๘๕๖๓๓๓๑
๕	นายสุธน เสนาสวัสดิ์	สมาชิกสภาเทศบาล เขต ๒	๐๘๒-๒๘๙๓๙๙๑
๖	นายวิเชียร แสงศรี	สมาชิกสภาเทศบาล เขต ๒	๐๘๖-๒๗๐๖๔๓๒
๗	นางเพ็ญสุดา บุญยัง	สมาชิกสภาเทศบาล เขต ๒	๐๘๑-๐๘๒๕๖๔๘
๘	นายสมรค์ รวดเร็ว	สมาชิกสภาเทศบาล เขต ๒	๐๙๑-๘๔๖๐๓๗๗
๙	นายศิริพงษ์ โกชนาทาน	สมาชิกสภาเทศบาล เขต ๑	๐๘๑-๐๙๐๙๐๑๐
๑๐	นางวิภา หลวงนา	สมาชิกสภาเทศบาล เขต ๑	๐๙๐-๑๕๘๓๑๓๙
๑๑	นายสิทธิเชนทร์ สุทธิ	สมาชิกสภาเทศบาล เขต ๑	๐๘๙-๕๕๑๐๐๘๙
๑๒	นายไพรัตน์ นพสกุล	สมาชิกสภาเทศบาล เขต ๑	๐๘๗-๘๙๐๐๒๑๐

ข้อมูลบุคลากรเทศบาลตำบลควนกลาง

สังกัด	ลำดับที่	ชื่อ - สกุล	ตำแหน่ง	เบอร์โทร
สำนักปลัด	๑	นายสำราญ ลับแสง	ปลัดเทศบาล	๐๙๓-๖๘๙๑๑๗๐
	๒	จ.ส.ท.วัจนรพท์ นนทมนธิพันธ์	จพง.ป้องกันบรรเทาและสาธารณภัย	๐๙๑-๘๔๕๙๐๔๒
	๓	นางจันทร์ทิพย์ สุจรต	ครู	๐๙๘-๐๑๔๕๗๕๔
	๔	นางสาวอันสุมา ภายโรจน์	ครู	๐๘๙-๙๗๐๙๔๘๒
	๕	นางสาวนิภาภรณ์ ไชยธรรม	เจ้าพนักงานธุรการ	๐๙๗-๒๖๘๗๘๑๘
	๖	นายสายชล สังข์สกุล	นักการ	๐๘๒-๘๑๗๐๓๙๐
	๗	นางสาวกัลยารัตน์ จะรา	ผู้ช่วยเจ้าพนักงานธุรการ	๐๘๖-๐๘๐๑๑๙๘
	๘	นายศรณรงค์ สวัสดิโกมล	ผช.จพง.ป้องกันบรรเทาและสาธารณภัย	๐๘๒-๘๐๑๐๘๑๕
	๙	นางสาวสิริณี คะณีย์	ผู้ช่วยครูผู้ดูแลเด็ก	๐๘๒-๒๗๒๘๐๑๕
	๑๐	นางปิยภรณ์ ตั้งมณี	ผู้ช่วยครูผู้ดูแลเด็ก	๐๘๒-๒๗๒๘๐๑๕
	๑๑	นางเรวดี สังข์สกุล	ผู้ช่วยครูผู้ดูแลเด็ก	๐๖๕-๐๔๑๓๖๗๐
	๑๒	นางสาวชลธิชา โสตทิพย์	ผู้ช่วยครูผู้ดูแลเด็ก	๐๘๑-๙๖๘๐๙๓๘
	๑๓	นายสมพงษ์ หนูจันทร์	คนงานประจำรถบรรทุกน้ำ	๐๙๐-๔๙๒๒๗๒๓
	๑๔	นายวิเชษฐ์ กองอินทร์	คนงานประจำรถบรรทุกน้ำ	๐๘๕-๗๘๘๓๔๒๖
	๑๕	นายอนุวัฒน์ สุทธิ	คนงานประจำรถบรรทุกน้ำ	๐๙๓-๗๙๕๐๐๖๒
	๑๖	นางถนอมศรี หนอนไม้	แม่บ้าน	๐๘๔-๗๔๕๔๐๙๕

สังกัด	ลำดับที่	ชื่อ - สกุล	ตำแหน่ง	เบอร์โทร
กองคลัง	๑๗	นางสุภาพร ทองสุข	ผู้ช่วยเจ้าพนักงานการเงินและบัญชี	๐๘๑-๒๗๐๙๖๘๔
	๑๘	นางสาวปิยนันท์ ทองสุข	ผู้ช่วยเจ้าพนักงานพัสดุ	๐๘๖-๐๔๐๖๐๕๖
	๑๙	นางโสภกา ฦ นคร	ผู้ช่วยเจ้าหน้าที่ธุรการ	๐๘๙-๕๕๔๒๕๙๔
	๒๐	นางสาวเบญจมาศ จินดานิล	พนักงานการเงินและบัญชี	๐๘๓-๓๙๐๙๙๐๓
	๒๑	นางสาววิชยา เมืองแดง	พนักงานการเงินและบัญชี	๐๘๓-๖๔๐๔๖๙๖
กองช่าง	๒๒	นายอัศวิน โภชนาทาน	ผู้ช่วยนายช่างโยธา	๐๘๗-๘๙๖๑๐๐๕
	๒๓	นายทศวรรษ ศรีรัตน์	ผู้ช่วยนายช่างโยธา	๐๖๕-๔๑๒๒๘๔๕

งบประมาณ

การบริหารงบประมาณของเทศบาลตำบลควนกลาง ตามตารางแสดงงบประมาณการ

รายจ่ายแยกตามแผนงาน

ด้าน	ปี ๒๕๕๘	ปี ๒๕๕๙
ด้านบริหารทั่วไป		
แผนงานบริหารงานทั่วไป	๘,๔๔๙,๓๙๘	๘,๘๔๘,๘๘๐
แผนงานการรักษาความสงบภายใน	๕๖๔,๓๓๒	๓๖๕,๐๐๐
ด้านบริการชุมชนและสังคม		
แผนงานการศึกษา	๒,๖๕๙,๓๒๐	๒,๗๒๕,๔๔๒
แผนงานสาธารณสุข	๑๓๐,๐๐๐	๑๓๐,๐๐๐
แผนงานเคหะและชุมชน	๔,๗๘๔,๘๐๐	๔,๗๖๔,๘๐๐
แผนงานสร้างความเข้มแข็งของชุมชน	๒๕๗,๐๐๐	๒๕๗,๐๐๐
แผนงานการศาสนาวัฒนธรรมและนันทนาการ	๕๕๑,๐๐๐	๕๕๑,๐๐๐
ด้านการเศรษฐกิจ		
แผนงานการเกษตร	๒๐,๐๐๐	๒๐,๐๐๐
ด้านการดำเนินงานอื่น		
แผนงานงบกลาง	๑,๐๘๔,๑๕๐	๘๓๗,๘๗๘
งบประมาณรายจ่ายทั้งสิ้น	๑๘,๕๐๐,๐๐๐	๑๘,๕๐๐,๐๐๐

ตารางแสดงรายจ่ายตามงบ

รายจ่าย	รายจ่ายจริงปี ๒๕๕๗	ประมาณการ ปี ๒๕๕๘	ประมาณการ ปี ๒๕๕๙
จ่ายจากงบประมาณ			
งบกลาง	๕๓๗,๙๓๐.๘๐	๑,๐๘๔,๑๕๐.๐๐	๘๓๗,๘๗๘.๐๐
งบบุคลากร	๔,๑๓๘,๐๓๙.๐๐	๖,๑๘๐,๓๙๘.๐๐	๖,๕๕๗,๓๘๐.๐๐
งบดำเนินงาน	๔,๔๒๕,๙๕๙.๗๐	๕,๖๙๙,๑๒๐.๐๐	๕,๘๙๑,๒๔๒.๐๐
งบลงทุน	๒,๐๙๘,๐๕๕.๐๐	๔,๑๓๕,๐๐๐.๐๐	๔,๑๑๗,๕๐๐.๐๐
งบเงินอุดหนุน	๑,๐๖๒,๐๐๐.๐๐	๑,๔๐๑,๓๓๒.๐๐	๑,๐๕๖,๐๐๐.๐๐
รวมจ่ายจากงบประมาณ	๑๒,๒๖๑,๙๘๔.๕๐	๑๘,๕๐๐,๐๐๐.๐๐	๑๘,๕๐๐,๐๐๐.๐๐
รวม	๑๒,๒๖๑,๙๘๔.๕๐	๑๘,๕๐๐,๐๐๐.๐๐	๑๘,๕๐๐,๐๐๐.๐๐

ตารางแสดงรายรับจริง

รายรับ	รายรับจริง ปี ๒๕๕๘	ประมาณการ ปี ๒๕๕๙
รายได้จัดเก็บ		
หมวดภาษีอากร	๖๓,๐๐๐	๘๖,๐๐๐
หมวดค่าธรรมเนียมค่าปรับและใบอนุญาต	๕,๕๐๐	๗,๐๐๐
หมวดรายได้จากทรัพย์สิน	๑๘๐,๐๐๐	๒๖๐,๐๐๐
หมวดรายได้เบ็ดเตล็ด	๗๐,๐๐๐	๑๑๐,๐๐๐
รวมรายได้จัดเก็บ	๓๑๘,๕๐๐	๔๖๓,๐๐๐
รายได้ที่รัฐบาลเก็บแล้วจัดสรรให้องค์กรปกครองส่วนท้องถิ่น		
หมวดภาษีจัดสรร	๑๓,๕๔๐,๗๘๒.๔๕	๑๑,๓๘๑,๕๐๐
รายได้ที่รัฐบาลอุดหนุนให้องค์กรปกครองส่วนท้องถิ่น		
หมวดเงินอุดหนุนทั่วไป	๕,๐๕๙,๗๗๙.๐๐	๖,๘๐๐,๐๐๐.๐๐
รวมรายได้รัฐบาลอุดหนุนให้องค์กรปกครองส่วนท้องถิ่น	๕,๐๕๙,๗๗๙.๐๐	๖,๘๐๐,๐๐๐.๐๐
รวม	๑๘,๙๓๐,๘๑๔.๔๖	๑๘,๕๐๐,๐๐๐

๒.๓ จุดยืนทางยุทธศาสตร์ (Positioning) ของเทศบาลตำบลควนกลาง

๑. ยุทธศาสตร์การพัฒนาด้านเศรษฐกิจ

การพัฒนาด้านเศรษฐกิจ เป็นการพัฒนาที่ครอบคลุมกิจกรรมต่างๆ ของเทศบาลตำบลควนกลาง ที่เกี่ยวข้องกับการพัฒนา ส่งเสริมอาชีพให้กับประชาชนตามแนวปรัชญาเศรษฐกิจพอเพียง และการส่งเสริม สนับสนุนพัฒนาอาชีพทางการเกษตร

๒. ยุทธศาสตร์การพัฒนาด้านโครงสร้างพื้นฐาน

การพัฒนาด้านโครงสร้างพื้นฐาน เป็นการพัฒนาที่ครอบคลุมกิจกรรมต่าง ๆ ของเทศบาลตำบลควนกลางที่เกี่ยวข้องกับการก่อสร้าง ปรับปรุง บำรุงรักษาถนน ทอระบายน้ำ/รางระบายน้ำทางบก การพัฒนาระบบจราจรให้ได้มาตรฐาน การดำเนินการเพื่อแก้ไขปัญหาการขาดแคลนน้ำเพื่อใช้ในการอุปโภค บริโภคและการเกษตรในช่วงฤดูแล้ง การดำเนินการเพื่อขยายเขตไฟฟ้าโดยการประสานงานกับการไฟฟ้า สวณภูมิภาค และการติดตั้ง บำรุง ซ่อมแซมไฟฟ้าสาธารณะให้เพียงพอ

๓. ยุทธศาสตร์การพัฒนาด้านคุณภาพชีวิตและสังคม

การพัฒนาด้านคุณภาพชีวิต เป็นการพัฒนาที่ครอบคลุมกิจกรรมต่าง ๆ ของเทศบาลตำบลควนกลางที่เกี่ยวข้องกับการส่งเสริมการมีส่วนร่วมในการแก้ไขปัญหาสังคมให้กับประชาชน การจัดให้มีสวัสดิการ สังคมสงเคราะห์แก่เด็ก สตรี ผู้สูงอายุคนพิการ ผู้ป่วยเอดส์ และผู้ด้อยโอกาส การส่งเสริมและสนับสนุน กิจกรรมกลุ่มเด็กเยาวชนและสตรี และการส่งเสริมการพัฒนาด้านสาธารณสุขให้กับประชาชนอย่างทั่วถึง

๔. ยุทธศาสตร์การพัฒนาด้านการศึกษา กีฬา ศาสนา วัฒนธรรมท้องถิ่น

การพัฒนาด้านการศึกษา กีฬา ศาสนา ศิลปวัฒนธรรมและภูมิปัญญาท้องถิ่น เป็นการพัฒนาที่ครอบคลุมกิจกรรมต่าง ๆ ของเทศบาลตำบลควนกลาง ที่เกี่ยวข้องกับการส่งเสริมและสนับสนุนการศึกษาทั้งใน และนอกระบบให้กับประชาชน ส่งเสริมกิจกรรมทางนันทนาการและงานกีฬา การสนับสนุนกิจกรรมวันสำคัญทางศาสนา การปลูกฝังค่านิยมทางด้านคุณธรรมและจริยธรรม และการส่งเสริมสนับสนุนกิจกรรม ประเพณี วัฒนธรรม ภูมิปัญญาท้องถิ่นและกิจกรรมวันสำคัญ

๕. ยุทธศาสตร์การพัฒนาด้านการบริหารจัดการทรัพยากรธรรมชาติและสิ่งแวดล้อม

การพัฒนาด้านการบริหารจัดการทรัพยากรธรรมชาติและสิ่งแวดล้อม เป็นการพัฒนาที่ครอบคลุมกิจกรรมต่าง ๆ ของเทศบาลตำบลควนกลางที่เกี่ยวข้องกับการส่งเสริมสนับสนุนกิจกรรมการอนุรักษ์ทรัพยากรธรรมชาติและสิ่งแวดล้อม รวมถึงการบริหารจัดการขยะมูลฝอยและสิ่งปฏิกูลในตำบล

๖. ยุทธศาสตร์การพัฒนาด้านการบริหารจัดการที่ดี

การพัฒนาด้านการบริหารจัดการที่ดี เป็นการพัฒนาที่ครอบคลุมกิจกรรมต่าง ๆ ของเทศบาลตำบลควนกลาง ที่เกี่ยวข้องกับการส่งเสริมสนับสนุนให้ประชาชนมีความรู้ทางด้านการเมือง การปกครองตามระบอบประชาธิปไตย โดยเน้นการมีส่วนร่วม การพัฒนาความรู้ความสามารถให้กับบุคลากรขององค์กร การดำเนินการจัดหาเครื่องมือเครื่องใช้สำนักงานให้เพียงพอเพื่อการให้บริการประชาชน และการดำเนินการ พัฒนาขีดความสามารถในการจัดเก็บรายได้

บทที่ ๓

แผนยุทธศาสตร์ของเทศบาลตำบลควนกลาง

๓.๑ กรอบแนวคิดในการจัดทำยุทธศาสตร์การพัฒนาท้องถิ่น

เทศบาลตำบลควนกลาง ได้จัดทำแผนยุทธศาสตร์การพัฒนา (พ.ศ. ๒๕๖๒ – ๒๕๖๕) โดยมีแนวคิดในการวางแผนให้สอดคล้องกับแผนพัฒนาเศรษฐกิจและสังคมแห่งชาติ แผนการบริหารราชการแผ่นดิน ยุทธศาสตร์การพัฒนาจังหวัด อำเภอ แผนชุมชน และนโยบายผู้บริหารท้องถิ่น เพื่อให้แผนยุทธศาสตร์การพัฒนา นำไปสู่การแก้ไขปัญหาและตอบสนองความต้องการของประชาชนในเขตเทศบาลตำบลควนกลางอย่างแท้จริง

การพัฒนาตามนโยบายรัฐบาล

“พล.อ.ประยุทธ์ จันทร์โอชา” นายกรัฐมนตรีแถลงต่อสภานิติบัญญัติแห่งชาติ การบริหาร ราชการแผ่นดินอันเป็นหน้าที่หลักของรัฐบาลทุกยุคทุกสมัย รัฐบาลมีนโยบายในเรื่องต่าง ๆ จำแนกเป็น ๑๑ ด้าน ซึ่งรัฐบาลได้นำยุทธศาสตร์การพัฒนาประเทศมาด้วยการเข้าใจ เข้าถึง และพัฒนาตามแนวพระราชดำริ ของพระบาทสมเด็จพระเจ้าอยู่หัวมาเป็นหลักสำคัญ ไขปรัชญาของเศรษฐกิจพอเพียงซึ่งทรงเน้นความพอดี พอสมพอควรแก่ฐานะ ความมีเหตุผล และการมีภูมิคุ้มกันมาเป็นแนวคิด ใช้แผนพัฒนาเศรษฐกิจและสังคมแห่งชาติ ฉบับที่ ๑๑ แนวทางของคณะรักษาความสงบแห่งชาติและความต้องการของประชาชน เป็นแนวทางการกำหนดนโยบาย โดยคำนึงถึงปัญหาของประเทศ นโยบายทุกด้านต้องสร้างความเข้มแข็งแก่ องค์กรปกครองทุกระดับตั้งแต่ท้องถิ่นจนถึงประเทศ ต้องการเสนอยุทธศาสตร์การพัฒนาที่ยั่งยืน ครอบคลุมปัญหาทั้งระยะเฉพาะหน้าที่ต้องทำทันที ระยะกลางจะทำต่อไป หรือต้องรอการใช้งบประมาณ และระยะยาวซึ่งแม้จะไม่เห็นผลสำเร็จในเวลาอันใกล้ แต่รัฐบาลเห็นควรต้องวางรากฐานเพื่อให้รัฐบาล ช่างหน้าเข้ามาพิจารณาปรับช่วงได้อย่างต่อเนื่อง และประการสำคัญคือ ต้องการให้ประชาชนเกิดความชัดเจน รูลวงหนาวาประเทศของเราจะก้าวไปทางไหน เพื่อจะได้เตรียมตัวได้ถูกต้อง

๑. การปกป้องเขตชุมชนพระมหากษัตริย์

สถาบันพระมหากษัตริย์เป็นองค์ประกอบสำคัญของการปกครองในระบอบประชาธิปไตย ตามประเพณีการปกครองของไทย จึงถือเป็นหน้าที่สำคัญยิ่ง ในอันที่จะเขตชุมชนนี้ไว้ด้วยความจงรักภักดีและปกป้องรักษาพระบรมเดชานุภาพ โดยจะใช้มาตรการทางกฎหมาย มาตรการทางสังคมจิตวิทยา และ มาตรการทางระบบสื่อสารและเทคโนโลยีสารสนเทศ ในการดำเนินการกับผู้กระทำความผิด ยามใจหรือประสงคราย มุ่งสั่นคลอนสถาบันหลักของชาติโดยไม่คำนึงถึงความรู้สึกและความผูกพันภักดีของคนอีกเป็นจำนวนมาก ตลอดจนเผยแพร่ความรู้ความเข้าใจที่ถูกต้องและเป็นจริงเกี่ยวกับสถาบันพระมหากษัตริย์และพระราชกรณียกิจเพื่อประชาชน ทั้งจะสนับสนุนโครงการทั้งหลายอันเนื่องมาจากพระราชดำริส่งเสริมให้เจ้าหน้าที่ สถานศึกษา ตลอดจนหน่วยงานของรัฐ เรียนรู้เข้าใจหลักการทรงงาน สามารถนำหลักดังกล่าวมา ประยุกต์ใช้ในการปฏิบัติราชการและการพัฒนา ตลอดจนแรงขยายผลตามโครงการและแบบอย่างที่ดีที่ทรง วางรากฐานไว้ให้แพร่หลายเป็นที่ประจักษ์และเกิดประโยชน์ สร้างความสมบูรณ์พูนสุขแก่ประชาชนในที่สุด

๒. การรักษาความมั่นคงของรัฐและการต่างประเทศ

๒.๑ ในระยะเร่งด่วน รัฐบาลได้ให้ความสำคัญต่อการเตรียมพร้อมสุประชาคมการเมืองและ ความมั่นคงอาเซียนในกิจการ ๕ ด้าน ได้แก่

- ๑) การบริหารจัดการชายแดน
- ๒) การสร้างความมั่นคงทางทะเล

- ๓) การแก้ไขปัญหาอาชญากรรมข้ามชาติ
- ๔) การสร้างความไว้วางใจกับประเทศเพื่อนบ้าน
- ๕) การเสริมสร้างศักยภาพในการปฏิบัติการทางการทหารร่วมกันของอาเซียน

๒.๒ เร่งแก้ไขปัญหาการไร้ความรุนแรงในจังหวัดชายแดนภาคใต้ โดยนำยุทธศาสตร์เขาใจ เขาถึง และพัฒนามาใช้ตามแนวทางกัลยาณมิตรแบบสันติวิธีส่งเสริมการพูดคุย สร้างความเชื่อมั่นใน กระบวนการยุติธรรมตามหลักนิติธรรมและหลักสิทธิมนุษยชน ควบคู่กับการพัฒนาเศรษฐกิจและสังคมที่ สอดคล้องกับความต้องการของประชาชน เพิ่มระดับปฏิสัมพันธ์กับต่างประเทศและองค์การระหว่างประเทศ ที่อาจช่วยคลี่คลายปัญหาได้

๒.๓ พัฒนาและเสริมสร้างศักยภาพของกองทัพและระบบป้องกันประเทศให้ทันสมัย มีความพร้อมในการรักษาอธิปไตย และผลประโยชน์ของชาติ ปลอดภัยจากการคุกคามทุกรูปแบบ ส่งเสริม และพัฒนาวิทยาศาสตร์และเทคโนโลยีการป้องกันประเทศ ตลอดจนการวิจัยและพัฒนาการถ่ายทอดเทคโนโลยีเพื่อนำไปสู่การพึ่งพาตนเอง สามารถบูรณาการความร่วมมือระหว่างภาครัฐกับภาคเอกชนใน อุตสาหกรรมป้องกันประเทศได้ พร้อมทั้งนำศักยภาพของกองทัพในยามปกติมาสนับสนุนการพัฒนาประเทศ การป้องกันบรรเทาสาธารณภัย การรักษาทรัพยากรธรรมชาติและการรักษาความมั่นคงภายในโดยมุ่งระดม สรรพกำลังจากทุกภาคส่วนทั้งในระดับชุมชน ท้องถิ่น ภูมิภาค และนานาชาติ

๒.๔ เสริมสร้างความสัมพันธ์อันดีกับนานาประเทศบนหลักการที่ว่า นโยบายการ ต่างประเทศ เปนสวนประกอบสำคัญของนโยบายองครวมทั้งหมดในการบริหารราชการแผ่นดิน ไม่ว่าในด้านการเมือง เศรษฐกิจ หรือสังคม โดยจะนำกลไกทางการทูตแบบบูรณาการมาใช้ให้เกิดประโยชน์สูงสุด

๓. การลดความเหลื่อมล้ำของสังคม และการสร้างโอกาสการเข้าถึงบริการของรัฐ

๓.๑ ในระยะเฉพาหนา จะเร่งสร้างโอกาส อาชีพ และการมีรายได้ที่มั่นคงแก่ผู้ที่เขาสุตลาด แรงงาน รวมทั้งสตรี ผู้ด้อยโอกาส และแรงงานข้ามชาติที่ถูกกักขังหมาย พร้อมทั้งยกระดับคุณภาพแรงงาน โดยให้แรงงานทั้งระบบมีโอกาสเขาถึงการเรียนรู้อและพัฒนากทักษะฝีมือแรงงานในทุกระดับอย่างมีมาตรฐาน ทั้งจะเชื่อมโยงข้อมูลและการดำเนินการระหว่างหน่วยงานของรัฐกับเอกชน เพื่อให้ตรงกับความต้องการของพื้นที่และของประเทศ ส่งเสริมให้แรงงานนอกระบบเขาสู่ระบบที่ถูกกักขังหมายมากขึ้น

๓.๒ ป้องกันและแก้ไขปัญหาการคานมนุษย์รวมถึงปัญหาผู้หลบหนีเขาเมือง การทารุณกรรม ต่อแรงงานข้ามชาติการทองเทียวที่เนนบริการทางเพศและเด็ก และปัญหาคนขอทานโดยการปรับปรุง กฎหมายขอบังคับที่จำเป็นและเพิ่มความเข้มงวดในการระวังตรวจสอบ

๓.๓ ในระยะต่อไป จะพัฒนาระบบการคุ้มครองทางสังคม ระบบการออมและระบบ สวัสดิการ ชุมชนใหม่มีประสิทธิภาพและมีความยั่งยืนมากยิ่งขึ้น รวมทั้งการดูแลให้มีระบบการกัเยี่ยมที่เปนนธรรม และการสงเคราะห์ผู้ยากไรตามอัตภาพ พัฒนาศักยภาพ คุ้มครองและพิทักษ์สิทธิ จัดสวัสดิการช่วยเหลือ และพัฒนาคุณภาพชีวิตของผู้ด้อยโอกาส ผู้พิการ ผู้สูงอายุ สตรีและเด็ก

๓.๔ เตรียมความพร้อมเขาสู่สังคมผู้สูงอายุ เพื่อส่งเสริมคุณภาพชีวิตและการมีงานหรือ กิจกรรมที่เหมาะสม เพื่อสร้างสรรคและไมกอภาระต่อสังคมในอนาคต โดยจัดเตรียมระบบการดูแลในบาน สถานพักพิน และโรงพยาบาล ที่เป็นความร่วมมือของภาครัฐ ภาคเอกชน ชุมชน และครอบครัว รวมทั้ง พัฒนาระบบการเงินการคลังสำหรับการดูแลผู้สูงอายุ

๓.๕ เตรียมความพร้อมเขาสู่สังคมที่มีความหลากหลายเนื่องจากการเขาสู่ประชาคมอาเซียน โดยสร้างความเข้มแข็งและความพร้อมแก่แรงงานไทย และรวมพัฒนาระบบความคุ้มครองทางสังคมของ แรงงานอาเซียน

๓.๖ จัดระเบียบสังคม สร้างมาตรฐานด้านคุณธรรม จริยธรรม และธรรมาภิบาลให้แก่ เจ้าหน้าที่ของรัฐและประชาชนทั่วไป โดยใช้ค่านิยมหลัก ๑๒ ประการ ตามนโยบายของคณะรักษาความสงบแห่งชาติที่ได้ประกาศไว้แล้ว

๓.๗ แก้ไขปัญหาการไร้ที่ดินทำกินของเกษตรกรและการรुक้าเขตป่าสงวน โดยการกระจาย สิทธิการถือครองให้แก่ผู้ที่อยู่ในพื้นที่ที่ไม่ได้รูก้า และออกมาตรการป้องกันการเปลี่ยนมือไปอยู่ในครอบครองของผู้ที่มีใจเกษตรกร ใช้เทคโนโลยีดาวเทียมสำรวจและวิธีการแผนที่ที่ทันสมัย แก้ไขปัญหาเขตที่ดิน ทับซ้อนและแนวเขตพื้นที่ป่าที่ไม่ชัดเจน อันก่อให้เกิดข้อขัดแย้งระหว่างประชาชนกับเจ้าหน้าที่รัฐ

๔. การศึกษาและเรียนรู้ การทะนุบำรุงศาสนา และศิลปวัฒนธรรม

๔.๑ จัดให้มีการปฏิรูปการศึกษาและการเรียนรู้ โดยให้ความสำคัญทั้งการศึกษาในระบบ และการศึกษาทางเลือกไปพร้อมกัน เพื่อสร้างคุณภาพของคนไทยให้สามารถเรียนรู้ พัฒนานได้เต็มตามศักยภาพ เป็นคนดีมีคุณธรรม สร้างเสริมคุณภาพการเรียนรู้ โดยเน้นการเรียนรู้ ลดความเหลื่อมล้ำ และพัฒนากำลังคนให้เป็นที่ต้องการเหมาะสมกับพื้นที่ ทั้งในด้านการเกษตร อุตสาหกรรม และธุรกิจบริการ

๔.๒ ในระยะเฉพาะหน้า จะปรับเปลี่ยนการจัดสรรงบประมาณสนับสนุนการศึกษา ให้สอดคล้องกับความจำเป็นของผู้เรียนและลักษณะพื้นที่ของสถานศึกษา จัดระบบการสนับสนุนให้เยาวชน และประชาชน มีสิทธิเลือกรับบริการการศึกษาทั้งในระบบโรงเรียนและนอกโรงเรียน

๔.๓ ในองค์กรภาคประชาสังคม ภาคเอกชน องค์กรปกครองส่วนท้องถิ่นและประชาชน ทั่วไปมีโอกาสรวมจัดการศึกษาที่มีคุณภาพและทั่วถึง และรวมในการปฏิรูปการศึกษาและการเรียนรู้

๔.๔ พัฒนาส่งเสริมการเรียนรู้ตลอดชีวิต เพื่อให้สามารถมีความรู้และทักษะใหม่ที่สามารถประกอบอาชีพได้หลากหลายตามแนวโน้มการจ้างงานในอนาคต ปรับกระบวนการเรียนรู้และหลักสูตรให้ เชื่อมโยงกับภูมิสังคม โดยบูรณาการความรู้และคุณธรรม เชื่อมต่อการพัฒนาผู้เรียนทั้งในด้านความรู้ ทักษะ การใฝ่เรียนรู้ การแก้ปัญหาการรับฟังความเห็นผู้อื่น การมีคุณธรรม จริยธรรม และความเป็นพลเมืองดี โดยเน้นความร่วมมือระหว่างผู้เกี่ยวข้อง ทั้งในและนอกโรงเรียน

๔.๕ ส่งเสริมอาชีวศึกษาและการศึกษาระดับวิทยาลัยชุมชน เพื่อสร้างแรงงานที่มีทักษะ โดยเฉพาะในท้องถิ่นที่มีความต้องการแรงงาน และพัฒนาคุณภาพมาตรฐานการศึกษาให้เชื่อมโยงกับ มาตรฐานวิชาชีพ

๔.๖ พัฒนาระบบการผลิตและพัฒนาครูที่มีคุณภาพและมีจิตวิญญาณของความเป็นครู เน้น ครูผู้สอนใหม่มีวุฒิตรงตามวิชาที่สอน นำเทคโนโลยีสารสนเทศและเครื่องมือที่เหมาะสมมาใช้ในการเรียนการสอน

๔.๗ ทะนุบำรุงและอุปถัมภ์พระพุทธศาสนาและศาสนาอื่น ๆ สนับสนุนในองค์กรทาง ศาสนามีบทบาทสำคัญในการปลูกฝังคุณธรรม จริยธรรม ตลอดจนพัฒนาคุณภาพชีวิต สร้างสันติสุขและ ความปรองดองสมานฉันท์ในสังคมไทยอย่างยั่งยืน และมีส่วนรวมในการพัฒนาสังคมตามความพร้อม

๔.๘ อนุรักษ์ ฟื้นฟู และเผยแพร่มรดกทางวัฒนธรรม ภาษาไทยและภาษาถิ่น ภูมิปัญญา ท้องถิ่น รวมทั้งความหลากหลายของศิลปวัฒนธรรมไทย เพื่อการเรียนรู้สร้างความภาคภูมิใจใน ประวัติศาสตร์และความเป็นไทย

๔.๙ สนับสนุนการเรียนรู้ภาษาต่างประเทศ วัฒนธรรมของประเทศเพื่อนบ้านและวัฒนธรรมสากล และการสร้างสรรค์งานศิลปะและวัฒนธรรมที่เป็นสากล เพื่อเตรียมเขาสู่เสาหลักวัฒนธรรม ของประชาคมอาเซียน และการเป็นสวนหนึ่งของประชาคมโลก

๔.๑๐ ปลูกฝังค่านิยมและจิตสำนึกที่ดี รวมทั้งสนับสนุนการผลิตสื่อคุณภาพเพื่อเปิดพื้นที่ สาธารณะให้เยาวชนและประชาชนได้มีโอกาสแสดงออกอย่างสร้างสรรค์

๕. การยกระดับคุณภาพบริการด้านสาธารณสุข และสุขภาพของประชาชน

๕.๑ วางรากฐานในระบบหลักประกันสุขภาพใหม่มีความครอบคลุมประชากรในทุกภาคส่วน อย่างมีคุณภาพโดยไม่มีความเหลื่อมล้ำของคุณภาพบริการในแต่ละระบบ และบูรณาการข้อมูลระหว่างทุกระบบหลักประกันสุขภาพเพื่อเพิ่มประสิทธิภาพในการบริหารจัดการ

๕.๒ พัฒนาระบบบริการสุขภาพ โดยเน้นการป้องกัน สร้างกลไกจัดการสุขภาพ ปรับระบบ การจ้างงาน การกระจายบุคลากรและทรัพยากรสาธารณสุขให้เหมาะสมกับท้องถิ่น ภาคเอกชนมีส่วนร่วมในการจ้างบุคลากรเพื่อจัดบริการสาธารณสุขโดยรัฐเป็นผู้กำกับดูแล โดยส่งเสริมการรวมลงทุนและการใช้ทรัพยากรและบุคลากรร่วมกัน โดยมีข้อตกลงที่รัดกุมและเป็นประโยชน์ต่อทุกฝ่าย

๕.๓ เสริมสร้างความเข้มแข็งของระบบเฝ้าระวังโรคระบาด โดยเฉพาะโรคอุบัติใหม่ และโรคอุบัติซ้ำ โดยมีเครือข่ายหน่วยเฝ้าระวัง หน่วยตรวจวินิจฉัยโรค และหน่วยที่สามารถตัดสินใจเชิงนโยบาย ในการสกัดกั้นการแพร่กระจายได้อย่างทันท่วงที

๕.๔ ป้องกันและแก้ไขปัญหาการเกิดอุบัติเหตุในการจราจรอันนำไปสู่การบาดเจ็บและเสียชีวิต โดยการร่วมมือระหว่างฝ่ายต่างๆ ในการตรวจจับเพื่อป้องกัน การรายงานและการดูแลผู้บาดเจ็บ

๕.๕ ส่งเสริมการกีฬาเพื่อสุขภาพ ไซกีฬาเป็นสื่อในการพัฒนาลักษณะนิสัยเยาวชนใหม่ น้ำใจนักกีฬา มีวินัย ปฏิบัติตามกฎกติกา มารยาท และมีความสามัคคี อีกทั้งพัฒนานักกีฬาใหม่ศักยภาพ สามารถแข่งขันในระดับนานาชาติจนสร้างชื่อเสียงแก่ประเทศชาติ

๕.๖ ประสานการทำงานระหว่างภาคส่วนต่าง ๆ ในสังคม เพื่อป้องกันและแก้ปัญหการ ตั้งครรภ์ในวัยรุ่น และปัญหาด้านการแพทย์และจริยธรรมของการอุมบุญ การปลูกถ่ายอวัยวะและสเต็มเซลล์ โดยจัดให้มีมาตรการและกฎหมายที่รัดกุม เหมาะสมกับประเด็นที่เป็นปัญหาใหม่ของสังคม

๕.๗ พัฒนาขีดความสามารถในการวิจัยด้านวิทยาศาสตร์การแพทย์และสาธารณสุข โดยจัดให้มีบุคลากรและเครื่องมือที่ทันสมัย และให้มีความร่วมมือทั้งระหว่างหน่วยงานภายในประเทศและหน่วยงานต่างประเทศ โดยเฉพาะในการป้องกันและรักษา

๖. การเพิ่มศักยภาพทางเศรษฐกิจของประเทศ

ความไม่สงบทางการเมือง มีผลให้เศรษฐกิจชะลอตัวลงอย่างมาก แม้จะดำเนินการกระตุ้นเศรษฐกิจจนเริ่มฟื้นตัว แต่ยังไม่ขยายตัวเต็มตามศักยภาพ ระบบเศรษฐกิจของไทยยังมีจุดอ่อนที่จะต้องแก้ไขปรับปรุงหลายเรื่องเพื่อสร้างพื้นฐานเศรษฐกิจให้สามารถขยายตัวอย่างต่อเนื่องและมั่นคง ตั้งแต่การจัดเก็บภาษีซึ่งยังไม่เพียงพอต่อการบริการและพัฒนาประเทศอย่างเต็มศักยภาพ ปัญหาหนี้ภาครัฐ การใช้พลังงานอย่างฟุ่มเฟือย ตลอดจนปัญหาการใช้น้ำในภาคเกษตรและภาคอุตสาหกรรม ซึ่งเป็นอุปสรรคต่อการเจริญเติบโตของเศรษฐกิจ รัฐบาลจะดำเนินนโยบายเศรษฐกิจเป็น ๓ ระยะ คือ ระยะเร่งด่วนที่ต้องดำเนินการทันที ระยะต่อไปที่ต้องแก้ไขปัญหาค่าใช้จ่ายที่ค้างคาอยู่ และระยะยาวที่ต้องวางรากฐานเพื่อความเจริญเติบโตอย่างต่อเนื่อง

๗. การส่งเสริมบทบาทและการใช้โอกาสในประชาคมอาเซียน

การรวมตัวเป็นประชาคมเศรษฐกิจอาเซียนซึ่งจะมีผลบังคับใช้อย่างเต็มที่ ณ สิ้นปี ๒๕๕๘ จะเกิดประโยชน์แก่ประเทศไทยเป็นอย่างมาก หากประเทศไทยเตรียมการในเรื่องต่างๆ ให้พร้อมการเร่งดำเนินการเตรียมความพร้อมทั้งในเรื่องความเชื่อมโยงด้านระบบการขนส่งและโลจิสติกส์ ด้านกฎระเบียบ การอำนวยความสะดวกทางการค้า การพัฒนาด้านชายแดน และการเตรียมการด้านทรัพยากรมนุษย์จะส่งเสริมบทบาทและการใช้โอกาสของประเทศไทยในประชาคมอาเซียนให้เกิดประโยชน์สูงสุดในการยกระดับคุณภาพชีวิตประชาชนชาวไทย ร่วมกับประชาชนอาเซียน

๘. การพัฒนาและส่งเสริมการใช้ประโยชน์จากวิทยาศาสตร์เทคโนโลยี การวิจัยและพัฒนา นวัตกรรม

๘.๑ สนับสนุนการเพิ่มค่าใช้จ่ายในการวิจัยและพัฒนาของประเทศเพื่อมุ่งไปสู่เป้าหมายให้ไม่ต่ำกว่าร้อยละ ๑ ของรายได้ประชาชาติและมีสัดส่วนรัฐต่อเอกชน ๓๐ : ๗๐ ตามแผนพัฒนาเศรษฐกิจและสังคมแห่งชาติ ทั้งนี้ เพื่อให้ประเทศมีความสามารถในการแข่งขันและมีความก้าวหน้าทัดเทียมกับประเทศอื่นที่มีระดับการพัฒนาใกล้เคียงกัน และจัดระบบบริหารงานวิทยาศาสตร์เทคโนโลยี วิจัย และนวัตกรรม ให้มีเอกภาพและประสิทธิภาพ โดยใหม่มีความเชื่อมโยงกับภาคเอกชน

๘.๒ เร่งเสริมสร้างสังคมนวัตกรรม โดยส่งเสริมระบบการเรียนการสอนที่เชื่อมโยงระหว่างวิทยาศาสตร์และเทคโนโลยี วิศวกรรมศาสตร์ และคณิตศาสตร์ การผลิตกำลังคนในสายงานที่ขาดแคลน การเชื่อมโยงระหว่างการเรียนรู้กับการทำงาน

๘.๓ ปฏิรูประบบการให้สิ่งจูงใจ ระเบียบ และกฎหมายที่เปื้อนอุปสรรคต่อการนำงานวิจัย และพัฒนาไปต่อยอดหรือใช้ประโยชน์ รวมทั้งส่งเสริมการจัดทำแผนพัฒนาการวิจัยและพัฒนาในระดับภาค หรือกลุ่มจังหวัด เพื่อให้ตรงกับความต้องการของท้องถิ่น ผลักดันงานวิจัยและพัฒนาไปสู่การใช้ประโยชน์ เชิงพาณิชย์ โดยส่งเสริมความร่วมมือระหว่างมหาวิทยาลัยหน่วยงานวิจัยของรัฐ และภาคเอกชน

๘.๔ ส่งเสริมโครงการลงทุนขนาดใหญ่ของประเทศ เช่น ด้านพลังงานสะอาด ระบบราง ยานยนต์ไฟฟ้า การจัดการน้ำและขยะ ใช้ประโยชน์จากผลการศึกษาวิจัย และพัฒนา และนวัตกรรมของ ไทยตามความเหมาะสม

๘.๕ ปรับปรุงและจัดเตรียมใหม่โครงสร้างพื้นฐานด้านวิทยาศาสตร์และเทคโนโลยี ด้านการ วิจัย และพัฒนา และดำเนินนวัตกรรมซึ่งเป็นโครงสร้างพื้นฐานทางปัญญาที่สำคัญในการต่อยอดสู่การใช้เชิงพาณิชย์ของภาคอุตสาหกรรมใหม่มีความพร้อม ทันสมัย และกระจายในพื้นที่ต่างๆ

๙. การรักษาความมั่นคงของฐานทรัพยากร และการสร้างสมดุลระหว่างการอนุรักษ์กับการใช้ประโยชน์ อย่างยั่งยืน

ในปัจจุบันมีการบุกรุกที่ดินของรัฐและตัดไม้ทำลายป่ามากขึ้น ทรัพยากรธรรมชาติและความหลากหลายทางชีวภาพที่เคยอุดมสมบูรณ์ เช่น ป่าไม้ สัตว์ป่า พันธุ์พืช และแร่ธาตุถูกทำลายหรือนำไปใช้ ประโยชน์ทางพาณิชย์โดยไม่ชอบด้วยกฎหมายเป็นอันมาก ทั้งปัญหาภาวะมลพิษโดยเฉพาะขยะประเภท ต่าง ๆ ก็รุนแรงยิ่งขึ้น รัฐบาลจึงมีนโยบายจะรักษาความมั่นคงของฐานทรัพยากรธรรมชาติโดยสร้างสมดุล ระหว่างการอนุรักษ์และการใช้ประโยชน์อย่างยั่งยืน

ในระดับพื้นที่ จะเร่งแก้ไขปัญหาในพื้นที่มาบตาพุดซึ่งเป็นฐานอุตสาหกรรมหลักของประเทศอย่างต่อเนื่อง ครอบคลุมทุกมิติ ทั้งการลดและขจัดมลพิษ การฟื้นฟูทรัพยากรธรรมชาติและสิ่งแวดล้อม การดูแลคุณภาพชีวิตของประชาชนที่ได้รับผลกระทบจากอุตสาหกรรม รวมทั้งการพัฒนาปรับปรุงขีดความสามารถโครงสร้างพื้นฐาน และการพัฒนาสู่เมืองอุตสาหกรรมเชิงนิเวศ

๑๐. การส่งเสริมการบริหารราชการแผ่นดินที่มีธรรมาภิบาลและการป้องกันปราบปรามการทุจริตและประพฤติมิชอบในภาครัฐ

ระบบราชการเป็นระบบที่ใหญ่ ประกอบด้วยบุคลากร งบประมาณและอำนาจตามตัวบทกฎหมาย ตลอดจนดุลพินิจอันกว้างขวางของเจ้าหน้าที่ซึ่งสามารถให้คุณให้โทษให้ความสะดวก หรือเป็นอุปสรรคต่อการทำมาหากินและการดำรงชีวิตได้ แต่ในเวลาที่ผ่านมา ระบบราชการและเจ้าหน้าที่บางส่วน กลายเป็นสาเหตุหนึ่งของความขัดแย้งในสังคมตั้งแต่ระดับท้องถิ่นจนถึงระดับประเทศ เป็นอุปสรรคต่อการพัฒนาประเทศเพราะติดขัดที่กฎระเบียบนานาประการ ซึ่งมีมาแต่อดีตและยังมีได้แก้ไขให้ทันกระแสความเปลี่ยนแปลงของโลก ทั้งยังไม่อาจเป็นกลไกเพิ่มศักยภาพในการแข่งขันกับนานาประเทศ เช่น เสียค่าใช้จ่ายสูง ใช้เวลามากมีการขออนุญาตซ้ำซ้อน ใช้ระบบตรวจสอบที่ไม่จำเป็นจนเป็นภาระแก่ประชาชน บางครั้งมีการปล่อยปละละเลยสลับกับการเข้มงวดกวดขัน จัดระเบียบแบบไฟไหม้ฟาง มีการทุจริต คอร์รัปชัน สร้างความไม่เป็นธรรมและเหลื่อมล้ำในสังคม ไม่จูงใจให้นักลงทุนเข้ามาประกอบการในประเทศ ดังที่ปรากฏในผลการสำรวจหรือรายงานประจำปีของหน่วยงานต่างประเทศบางแห่งเกี่ยวกับการจัดอันดับความน่าเชื่อถือ และความสะดวกหรือยากง่ายในการทำธุรกิจในประเทศไทยมาแล้ว

๑๑. การปรับปรุงกฎหมายและกระบวนการยุติธรรม

การยึดหลักนิติธรรม คือ มีกฎหมายเป็นใหญ่ ไม่ใช่ตัวบุคคลหรือเจ้าหน้าที่ผู้ปกครอง หลักนิติธรรมจะเป็นที่ยอมรับนับถือได้มิใช่เพียงสักแต่ว่ามีกฎหมาย หากแต่กฎหมายเหล่านั้นต้องสอดคล้องกับ ความเป็นจริงและความต้องการของประชาชน เป็นธรรม คุ่มครองสิทธิมนุษยชน มีกระบวนการยุติธรรมที่ เข้าถึงได้ง่าย มีมาตรฐานตามหลักสากล ทันสมัยและเป็นธรรม มิฉะนั้นจะกลายเป็นสาเหตุแห่งความขัดแย้ง และการโกรธแค้นซึ่งไม่สิ้นสุด รัฐบาลจึงมีนโยบายในเรื่องดังกล่าว ดังนี้

๑๑.๑ ในระยะเฉพาหน้า จะเร่งปรับปรุงประมวลกฎหมายหลักของประเทศและกฎหมาย อื่น ๆ ที่ล้าสมัย ไม่เป็นธรรม ไม่สอดคล้องกับความตกลงระหว่างประเทศ และเป็นอุปสรรคต่อการบริหาร ราชการแผ่นดิน การประกอบธุรกิจหรือไม่เอื้อต่อศักยภาพในการแข่งขัน ไขกติกของหน่วยงานเดิมที่มีอยู่ และระดมผู้ทรงคุณวุฒิ มาเป็นคณะกรรมการที่จะจัดตั้งขึ้นเฉพาะกิจเป็นผู้เร่งดำเนินการ

๑๑.๒ เพิ่มศักยภาพหน่วยงานที่มีหน้าที่ให้ความเห็นทางกฎหมายและจัดทำกฎหมายให้ สามารถปฏิบัติงานได้อย่างรวดเร็ว ให้ความช่วยเหลือแก่ภาคเอกชนและประชาชนได้ตามหลักเกณฑ์ บุคลากรของหน่วยงานทางกฎหมายมีส่วนให้ความรู้ เสริมสร้างศักยภาพในทางกฎหมายมหาชน การดำเนินคดีทางปกครอง การยกวางกฎหมาย และการตีความกฎหมายแก่เจ้าหน้าที่ของรัฐ เพื่อเพิ่มศักยภาพและแก้กฏการปฏิบัติราชการเพื่อประชาชน

๑๑.๓ ในระยะต่อไป จะจัดตั้งองค์กรปฏิรูปกระบวนการยุติธรรมที่ปราศจากการแทรกแซง ของรัฐ

๑๑.๔ นำเทคโนโลยีที่ทันสมัยและความรู้ทางนิติวิทยาศาสตร์มาใช้เพื่อเร่งรัดการดำเนินคดี ทุกชั้น ตอนให้รวดเร็ว เกิดความเป็นธรรม และมีระบบฐานข้อมูลที่เชื่อมโยงกัน สามารถใช้ติดตามผลและ นำไปใช้ในการปรับปรุงประสิทธิภาพของหน่วยงานและเจ้าหน้าที่ในกระบวนการยุติธรรมได้

๑๑.๕ ปรับปรุงระบบการช่วยเหลือทางกฎหมายและค่าใช้จ่ายแก่ประชาชนที่ไม่ได้รับความ เป็นธรรม โดยให้เข้าถึงความเป็นธรรมได้ง่าย รวดเร็ว ส่งเสริมกองทุนยุติธรรม เพื่อคุ้มครองช่วยเหลือคนจน ผู้ด้อยโอกาส ผู้ถูกกลวงละเมิดสิทธิเสรีภาพ และเยียวยาผู้บริโภค หรือได้รับผลกระทบจากความไม่เป็นธรรม โดยเน้นความ สุจริตและความมีประสิทธิภาพของภาครัฐ

๑๑.๖ นำมาตรการทางการเงิน ภาษี และการป้องกันการฟอกเงินมาใช้ในการป้องกันและปราบปรามผู้มีอิทธิพลและเจ้าหน้าที่ของรัฐที่ทุจริตและประพฤติมิชอบ หรือกระทำความผิดเกี่ยวกับการค้ำมนุษย์ แรงงานทาส การก่อการร้ายสากล ยาเสพติด และอาชญากรรมข้ามชาติ

ยุทธศาสตร์หลักที่ คสช. ยึดถือเป็นแนวทางในปัจจุบัน มีทั้งหมด ๙ ดาน ดังนี้

๑. ยุทธศาสตร์การสร้างความเป้นธรรมในสังคม
๒. ยุทธศาสตร์การพัฒนาคคนสู่สังคมแห่งการเรียนรู้ตลอดชีวิตอย่างยั่งยืน
๓. ยุทธศาสตร์สร้างความเข้มแข็งภาคการเกษตร ความมั่นคงของอาหาร และพลังงาน
๔. ยุทธศาสตร์การปรับโครงสร้างเศรษฐกิจสู่การเติบโตอย่างมีคุณภาพและยั่งยืน
๕. ยุทธศาสตร์การสร้างความเชื่อมโยงกับประเทศในภูมิภาคเพื่อความมั่นคงทางเศรษฐกิจและสังคม
๖. ยุทธศาสตร์การจัดการทรัพยากรธรรมชาติและสิ่งแวดล้อมอย่างยั่งยืน
๗. ยุทธศาสตร์ในการปรับปรุง เปลี่ยนแปลงโครงสร้างการบริหารงานของรัฐวิสาหกิจให้เกิด ประโยชน์กับประชาชน ในการให้บริการอย่างแท้จริง
๘. ยุทธศาสตร์ในเรื่องการปรับปรุงระบบโทรคมนาคม เทคโนโลยีของชาติให้เกิดความมั่นคงและ ยั่งยืนในอนาคตให้ทัดเทียมกับอาเซียน และประชาคมโลก
๙. ยุทธศาสตร์ในการป้องกันและปราบปรามการทุจริต คอรัปชั่นอย่างยั่งยืน

คานิยมหลักของคนไทยเพื่อ สร้างสรรค์ประเทศไทยให้เข้มแข็ง ๑๒ ประการ ดังนี้

๑. มีความรักชาติศาสนา พระมหากษัตริย์ซึ่งเป็นสถาบันหลักของชาติในปัจจุบัน
๒. ซื่อสัตย์เสียสละ อดทน มีอุดมการณ์ในสิ่งที่ดีงามเพื่อส่วนรวม
๓. กตัญญูต่อพ่อแม่ผู้ปกครอง ครูบาอาจารย์
๔. ใฝ่หาความรู้หมั่นศึกษา เล่าเรียน ทางตรงและทางอ้อม
๕. รักษาวัฒนธรรมประเพณีไทยอันงดงาม
๖. มีศีลธรรม รักษาความสัตย์หวังดีต่อผู้อื่น เผื่อแผ่และแบ่งปัน
๗. เขาใจ เรียนรู้การเป็นประชาธิปไตยอันมีพระมหากษัตริย์ทรงเป็นประมุขที่ถูกต้อง
๘. มีระเบียบวินัย เคารพกฎหมาย ผู้น้อยรู้จักการเคารพผู้ใหญ่
๙. มีสติรู้ตัว รู้คิด รู้ทำ รับผิดชอบต่อพระราชดำรัสของพระบาทสมเด็จพระเจ้าอยู่หัว
๑๐. รู้จักดำรงตนอยู่โดยใช้หลักปรัชญาเศรษฐกิจพอเพียงตามพระราชดำรัสของพระบาทสมเด็จพระเจ้าอยู่หัว รู้จักอดออมไว้ใช้เมื่อยามจำเป็น มีไว้พอกินพอใช้ถาเหลือก็แจกจ่าย จำหน่าย และขยายกิจการ เมื่อมีความพร้อม โดยมีภูมิคุ้มกันที่ดี
๑๑. มีความเข้มแข็งทั้ง ร่างกายและจิตใจ ไม่ ยอมแพ้ต่ออำนาจฝ่ายต่ำ หรือกิเลส มีความละอาย เกรงกลัวตอบาป ตามหลักของศาสนา
๑๒. คำนึงถึงผลประโยชน์ของส่วนรวม และต่อชาติมากกว่าผลประโยชน์ของตนเอง

แผนพัฒนาเศรษฐกิจและสังคมแห่งชาติ ฉบับที่ ๑๒

สำนักงานสภาพัฒนาการเศรษฐกิจและสังคมแห่งชาติ (สศช.) ได้จัดทำแผนพัฒนาเศรษฐกิจและสังคมแห่งชาติ ฉบับที่ ๑๒ บนพื้นฐานของกรอบยุทธศาสตร์ชาติ ๒๐ ปี (พ.ศ. ๒๕๖๑ – ๒๕๘๐) ซึ่งเป็นแผนหลักของ การพัฒนาประเทศ และเป้าหมายการพัฒนาที่ยั่งยืน (Sustainable Development Goals: SDGs) รวมทั้ง การปรับโครงสร้างประเทศไทยไปสู่ประเทศไทย ๔.๐ ตลอดจนประเด็นการปฏิรูปประเทศ ซึ่งแผนดังกล่าวได้ให้ ความสำคัญกับการมีส่วนร่วมของภาคีการพัฒนาทุกภาคส่วน ทั้งในระดับกลุ่มอาชีพ ระดับภาค และระดับประเทศในทุกขั้นตอนของแผนฯ อย่างกว้างขวางและต่อเนื่อง เพื่อร่วมกันกำหนดวิสัยทัศน์ และทิศทางการพัฒนาประเทศ รวมทั้งร่วมจัดทำรายละเอียดยุทธศาสตร์ของแผนฯ เพื่อมุ่งสู่ “ความมั่นคง มั่งคั่ง และยั่งยืน ” การพัฒนาประเทศในระยะแผนพัฒนาฯ ฉบับที่ ๑๒ จึงเป็นจุดเปลี่ยนที่สำคัญในการเชื่อมต่อกับ ยุทธศาสตร์ชาติ ๒๐ ปี โดยในลักษณะการแปลงยุทธศาสตร์ระยะยาวสู่การปฏิบัติ โดยในแต่ละยุทธศาสตร์ของ แผนพัฒนาฯ ฉบับที่ ๑๒ ได้กำหนดประเด็นการพัฒนา พร้อมทั้งแผนงาน/โครงการสำคัญที่ต้องดำเนินการให้ เห็นผลเป็นรูปธรรมในช่วง ๕ ปีแรกของการขับเคลื่อนยุทธศาสตร์ชาติ เพื่อเตรียมความพร้อมคน สังคม และ ระบบเศรษฐกิจของประเทศให้สามารถปรับตัวรองรับผลกระทบจากการเปลี่ยนแปลงได้อย่างเหมาะสม ขณะเดียวกัน ยังได้กำหนดแนวคิดและกลไกการขับเคลื่อนและติดตามประเมินผลที่ชัดเจน เพื่อกำกับให้การ พัฒนาเป็นไปอย่างมีทิศทางและเกิดประสิทธิภาพ นำไปสู่การพัฒนาเพื่อประโยชน์สุขที่ยั่งยืนของสังคมไทย โดยการกำหนดยุทธศาสตร์ที่สำคัญดังนี้

๑. ยุทธศาสตร์การเสริมสร้างและพัฒนาศักยภาพทุนมนุษย์

- ๑.๑ เพื่อปรับเปลี่ยนให้คนในสังคมไทยมีค่านิยมตามบรรทัดฐานที่ดีทางสังคม
- ๑.๒ เพื่อเตรียมคนในสังคมไทยให้มีทักษะในการดำรงชีวิตสำหรับโลกศตวรรษที่ ๒๑
- ๑.๓ เพื่อส่งเสริมให้คนไทยมีสุขภาพที่ดีตลอดช่วงชีวิต
- ๑.๔ เพื่อเสริมสร้างสถาบันทางสังคมให้มีความเข้มแข็งเอื้อต่อการพัฒนาคนและประเทศ

๒. ยุทธศาสตร์การสร้างความเป็นธรรมและลดความเหลื่อมล้ำในสังคม

- ๒.๑ เพื่อขยายโอกาสทางเศรษฐกิจและสังคมให้แก่กลุ่มประชากรร้อยละ ๔๐ ที่มีรายได้ต่ำสุด
- ๒.๒ เพื่อให้คนไทยทุกคนเข้าถึงบริการทางสังคมที่มีคุณภาพได้อย่างทั่วถึง
- ๒.๓ เพื่อสร้างความเข้มแข็งให้ชุมชน

๓. ยุทธศาสตร์การสร้างการแข่งขันทางเศรษฐกิจและแข่งขันได้อย่างยั่งยืน

- ๓.๑ เพื่อสร้างความเข้มแข็งของแรงขับเคลื่อนทางเศรษฐกิจให้สนับสนุนเป้าหมายการเพิ่มรายได้ต่อหัว
- ๓.๒ เพื่อเพิ่มศักยภาพของฐานการผลิตและฐานรายได้เดิมและสร้างฐานการผลิตและรายได้ใหม่
- ๓.๓ เพื่อสนับสนุนการกระจายการขยายตัวของกิจกรรมทางเศรษฐกิจและการแบ่งปัน ผลประโยชน์อย่างเป็นธรรม และสนับสนุนเศรษฐกิจที่เป็นมิตรกับสิ่งแวดล้อม
- ๓.๔ เพื่อรักษาเสถียรภาพทางเศรษฐกิจสร้างความเข้มแข็งและรักษาวินัยทางการเงิน การคลัง และพัฒนาเครื่องมือทางการเงินที่สนับสนุนการระดมทุนที่มีประสิทธิภาพ
- ๓.๕ สร้างความเข้มแข็งให้กับเศรษฐกิจรายสาขาเพื่อยกระดับขีดความสามารถในการแข่งขัน ของภาคเกษตร อุตสาหกรรม บริการ และการค้าการลงทุน ดังนี้
 - ๓.๕.๑ เพื่อส่งเสริมการพัฒนานวัตกรรมในการสร้างมูลค่าและเพิ่มประสิทธิภาพการผลิตของสินค้าและบริการ

๓.๕.๒ เพื่อส่งเสริมและพัฒนาเศรษฐกิจชีวภาพให้เป็นฐานรายได้ใหม่ที่สำคัญ พัฒนาระบบการบริหารจัดการความเสี่ยงและมีการปรับตัวให้พร้อมรับการเปลี่ยนแปลงของสภาพ ภูมิอากาศเพื่อให้ฐาน การผลิตภาคเกษตรและรายได้เกษตรกรมีความมั่นคง

๓.๕.๓ เพื่อเร่งผลักดันให้สินค้าเกษตรและอาหารของไทยมีความโดดเด่นในด้านคุณภาพ มาตรฐานและความปลอดภัยในตลาดโลก

๓.๕.๔ เพื่อเพิ่มศักยภาพของอุตสาหกรรมสำคัญเดิมให้สามารถต่อยอดสู่อุตสาหกรรมแห่งอนาคตที่ใช้เทคโนโลยีสมัยใหม่อย่างเข้มข้น และสร้างรากฐานการพัฒนาอุตสาหกรรมใหม่บนฐานของความเป็นมิตรต่อสิ่งแวดล้อม

๓.๕.๕ เพื่อเพิ่มศักยภาพของฐานบริการเดิมและขยายฐานบริการใหม่ในการปรับตัวสู่ เศรษฐกิจฐานบริการที่เข้มแข็งขึ้น รวมทั้งพัฒนาอุตสาหกรรมท่องเที่ยวให้เติบโตอย่างสมดุลและยั่งยืน

๓.๕.๖ เพื่อพัฒนาปัจจัยสนับสนุนและอำนวยความสะดวกทางการค้าและการลงทุนให้ สนับสนุน การเพิ่มขีดความสามารถในการแข่งขันของผู้ประกอบการไทย รวมทั้งพัฒนาสังคมผู้ประกอบการ

๓.๕.๗ เพื่อพัฒนาระบบการเงินของประเทศให้สนับสนุนการเพิ่มขีดความสามารถใน การแข่งขันของภาคการผลิตและบริการ การค้า และการลงทุน

๓.๕.๘ เพื่อสร้างความเข้มแข็งขององค์กรการเงินฐานรากและระบบสหกรณ์ให้ สนับสนุน บริการทางการเงินในระดับฐานรากและเกษตรกรรายย่อย

๔. ยุทธศาสตร์การเติบโตที่เป็นมิตรกับสิ่งแวดล้อมเพื่อการพัฒนาอย่างยั่งยืน

๔.๑ รักษา พื้นฟูทรัพยากรธรรมชาติและมีการใช้ประโยชน์อย่างยั่งยืนและเป็นธรรม

๔.๒ สร้างความมั่นคงด้านน้ำของประเทศ และบริหารจัดการทรัพยากรน้ำทั้งระบบให้มี ประสิทธิภาพ

๔.๓ บริหารจัดการสิ่งแวดล้อม และลดมลพิษให้มีคุณภาพดีขึ้น

๔.๔ พัฒนาขีดความสามารถในการลดก๊าซเรือนกระจกและการปรับตัวเพื่อลดผลกระทบจาก การเปลี่ยนแปลงสภาพภูมิอากาศ และการรับมือกับภัยพิบัติ

๕. ยุทธศาสตร์การเสริมสร้างความมั่นคงแห่งชาติเพื่อการพัฒนาประเทศสู่ความมั่นคงและยั่งยืน

๕.๑ เพื่อปกป้องสถาบันพระมหากษัตริย์และเสริมสร้างความมั่นคงภายใน รวมทั้งป้องกันปัญหา ภัยคุกคามที่เป็นอุปสรรคต่อการพัฒนาเศรษฐกิจ สังคม และการเมืองของชาติ

๕.๒ เพื่อสร้างความพร้อมและผนึกกำลังของทุกภาคส่วน ให้มีขีดความสามารถในการบริหาร จัดการ ด้านความมั่นคง และมีศักยภาพในการป้องกันและแก้ไขสถานการณ์ที่เกิดจากภัยคุกคามทั้งภัยทาง ทหารและภัย คุกคามอื่นๆ

๕.๓ เพื่อเสริมสร้างความร่วมมือด้านความมั่นคงกับมิตรประเทศในการสนับสนุนการรักษาความสงบสุข และผลประโยชน์ของชาติ

๕.๔ เพื่อเพิ่มประสิทธิภาพการบริหารนโยบายด้านความมั่นคงและนโยบายทางเศรษฐกิจ สังคม ทรัพยากรธรรมชาติและสิ่งแวดล้อมให้มีความเป็นเอกภาพ

๖. ยุทธศาสตร์การบริหารจัดการในภาครัฐ การป้องกันการทุจริตประพฤติมิชอบและธรรมาภิบาลใน สังคมไทย

๖.๑ เพื่อให้ภาครัฐมีขนาดเล็ก มีการบริหารจัดการที่ดี และได้มาตรฐานสากล

๖.๒ เพื่อให้องค์กรปกครองส่วนท้องถิ่นมีการบริหารจัดการและให้บริการแก่ประชาชนในท้องถิ่น ได้อย่างมีประสิทธิภาพ ประสิทธิภาพ และโปร่งใสตรวจสอบได้

๖.๓ เพื่อลดปัญหาการทุจริตและประพฤติมิชอบของประเทศ

๖.๔ เพื่อพัฒนาระบบและกระบวนการทางกฎหมายให้สามารถอำนวยความสะดวกด้วยความ รวดเร็ว และเป็นธรรมแก่ประชาชน

๗. ยุทธศาสตร์การพัฒนาโครงสร้างพื้นฐานและระบบโลจิสติกส์

๗.๑ เพื่อพัฒนาโครงสร้างพื้นฐาน สิ่งอำนวยความสะดวกด้านการขนส่งและการค้า รวมทั้งมีกลไกกำกับ ดูแล การประกอบกิจการขนส่งที่มีประสิทธิภาพและโปร่งใสให้สามารถ สนับสนุนการเพิ่มขีดความสามารถในการแข่งขันของประเทศ และยกระดับคุณภาพชีวิตให้แก่ประชาชน

๗.๒ เพื่อสร้างความมั่นคงทางพลังงาน เพิ่มประสิทธิภาพการใช้พลังงาน และส่งเสริมการใช้พลังงานทดแทนและพลังงานสะอาด ตลอดจนขยายโอกาสทางธุรกิจในภูมิภาคอาเซียน

๗.๓ เพื่อเพิ่มประสิทธิภาพและขยายการให้บริการด้านโครงสร้างพื้นฐานดิจิทัลอย่างทั่วถึงทั้งประเทศ ในราคาที่เหมาะสมเป็นธรรม และส่งเสริมธุรกิจดิจิทัลใหม่ และนวัตกรรม รวมทั้งพัฒนาระบบ ความปลอดภัยทางไซเบอร์ให้มีความมั่นคง และคุ้มครองสิทธิส่วนบุคคลให้แก่ผู้ใช้บริการ

๗.๔ เพื่อพัฒนาประสิทธิภาพและขยายการให้บริการโครงสร้างพื้นฐานด้านน้ำประปาทั้งในเชิง ปริมาณ และคุณภาพให้ครอบคลุมทั่วประเทศ ลดอัตราการสูญเสียน้ำในระบบประปา และสร้างกลไกการบริหาร จัดการการประกอบกิจการน้ำประปาในภาพรวมของประเทศ

๗.๕ เพื่อพัฒนาอุตสาหกรรมต่อเนื่องที่เกิดจากลงทุนด้านโครงสร้างพื้นฐาน เพื่อลดการนำเข้าจากต่างประเทศ และสร้างโอกาสทางเศรษฐกิจให้กับประเทศ

๘. ยุทธศาสตร์การพัฒนาวิทยาศาสตร์ เทคโนโลยี วิจัย และนวัตกรรม

๘.๑ เพื่อสร้างความเข้มแข็งและยกระดับความสามารถด้านวิทยาศาสตร์และเทคโนโลยี ขึ้น ก้าวหน้า ให้สนับสนุนการสร้างมูลค่าของสาขาการผลิตและบริการเป้าหมาย

๘.๒ เพื่อสร้างโอกาสการเข้าถึงและนำเทคโนโลยีไปใช้ให้กับเกษตรกรรายย่อย วิสาหกิจชุมชน และวิสาหกิจขนาดกลางและขนาดย่อม

๘.๓ เพื่อพัฒนานวัตกรรมที่มุ่งเน้นการลดความเหลื่อมล้ำและยกระดับคุณภาพชีวิตของประชาชน ผู้สูงอายุ ผู้ด้อยโอกาสทางสังคม และเพิ่มคุณภาพสิ่งแวดล้อม

๘.๔ เพื่อบูรณาการระบบบริหารจัดการวิทยาศาสตร์ เทคโนโลยี วิจัย และนวัตกรรมให้สามารถดำเนินงานไปในทิศทางเดียวกัน

๙. ยุทธศาสตร์การพัฒนาภาค เมือง และพื้นที่เศรษฐกิจ

๙.๑ เพื่อกระจายความเจริญและโอกาสทางเศรษฐกิจไปสู่ภูมิภาคอย่างทั่วถึงมากขึ้น

๙.๒ เพื่อพัฒนาเมืองศูนย์กลางของจังหวัดให้เป็นเมืองน่าอยู่สำหรับคนทุกกลุ่ม

๙.๓ เพื่อพัฒนาและฟื้นฟูพื้นที่ฐานเศรษฐกิจหลักให้ขยายตัวอย่างเป็นมิตรต่อสิ่งแวดล้อมและเพิ่มคุณภาพชีวิตของคนในชุมชน

๙.๔ เพื่อพัฒนาพื้นที่เศรษฐกิจใหม่ให้สนับสนุนการเพิ่มขีดความสามารถในการแข่งขันและการพัฒนาในพื้นที่อย่างยั่งยืน

๑๐. ยุทธศาสตร์ความร่วมมือระหว่างประเทศเพื่อการพัฒนา

๑๐.๑ เพื่อใช้ประโยชน์จากจุดเด่นของทำเลที่ตั้งของประเทศไทยที่เป็นจุดเชื่อมโยงสำคัญของแนวระเบียงเศรษฐกิจต่างๆ ให้เกิดประโยชน์อย่างเต็มศักยภาพในการพัฒนาเศรษฐกิจและสังคมของไทย

๑๐.๒ เพื่อขยายโอกาสด้านการค้าการลงทุนระหว่างประเทศ และยกระดับให้ประเทศเป็น ฐานการผลิตและการลงทุนที่มีศักยภาพและโดดเด่น

๑๐.๓ เพื่อเพิ่มบทบาทของไทยในเวทีโลกด้วยการส่งเสริมบทบาทที่สร้างสรรค์ของไทยในกรอบความร่วมมือต่างๆ รวมทั้งการสนับสนุนการขับเคลื่อนการพัฒนาภายใต้กรอบเป้าหมายการพัฒนาที่ยั่งยืน (Sustainable Development Goals: SDGs)

แผนพัฒนากลุ่มจังหวัดภาคใต้ฝั่งอ่าวไทย

● วิสัยทัศน์ (Vision)

“ศูนย์กลางการสร้างสรรคเศรษฐกิจและการท่องเที่ยวระดับนานาชาติ บนฐานรากของชุมชนที่เข้มแข็ง”

นิยามวิสัยทัศน์ ศูนย์กลางเกษตร หมายถึง การมีความโดดเด่นในด้านใดด้านหนึ่ง เช่น ด้านปริมาณการผลิต (การปลูกหรือการเพาะเลี้ยง) ด้านการแปรรูป ด้านการตลาด หรือการสร้างมูลค่าทางเศรษฐกิจ

ศูนย์กลางการท่องเที่ยวนานาชาติ หมายถึง การมีความโดดเด่นในด้านจำนวนนักท่องเที่ยว และรายได้จากนักท่องเที่ยวต่างชาติ

มีระบบโลจิสติกส์ที่สมบูรณ์ หมายถึง การมีระบบคมนาคมที่เป็นเครือข่ายเชื่อมโยงกันทั้งทางบก ทางอากาศ และทางน้ำ และเป็นปัจจัยพื้นฐานที่สนับสนุนการพัฒนา ด้านต่าง ๆ ของกลุ่มจังหวัด

การเป็นมิตรกับสิ่งแวดล้อม หมายถึง การพัฒนาในทุกด้านของกลุ่มจังหวัด จะต้องไม่สร้าง ปัญหาต่อสิ่งแวดล้อม รวมทั้งต้องมียุทธศาสตร์การพัฒนาเพื่อป้องกัน หรือ แก้ไขปัญหาสิ่งแวดล้อมที่มีอยู่

● เป้าประสงค์รวม

๑. พืชเศรษฐกิจยางพาราและปาล์มน้ำมันมีศักยภาพในการแข่งขันและสร้างมูลค่าเพิ่มแก่ระบบเศรษฐกิจ

๒. การท่องเที่ยวได้รับการพัฒนาบนฐานทรัพยากรที่หลากหลายให้มีชื่อเสียงระดับนานาชาติ

๓. ไม้ผลและสินค้าประมงปลอดภัยต่อการบริโภคและมีศักยภาพในการส่งออก

๔. การคมนาคมขนส่งและระบบโลจิสติกส์ของกลุ่มจังหวัดสามารถรองรับการค้าการลงทุนการท่องเที่ยว การเกษตรและการพัฒนาคุณภาพชีวิต

● ประเด็นยุทธศาสตร์

ยุทธศาสตร์ที่ ๑ การบริหารจัดการเพื่อเพิ่มมูลค่าพืชเศรษฐกิจยางพาราและปาล์มน้ำมัน

ยุทธศาสตร์ที่ ๒ การพัฒนาการท่องเที่ยวนานาชาติบนฐานทรัพยากรและเอกลักษณ์ของพื้นที่

ยุทธศาสตร์ที่ ๓ การพัฒนาสินค้าเกษตรให้ปลอดภัยและมีศักยภาพในการส่งออก

ยุทธศาสตร์ที่ ๔ การพัฒนาโครงสร้างพื้นฐานคมนาคมขนส่งและระบบโลจิสติกส์ให้รองรับการค้า การ

ยุทธศาสตร์การพัฒนาจังหวัดนครศรีธรรมราช

- วิสัยทัศน์ (Vison) “

“นครแห่งอารยธรรม น่าอยู่น่าเที่ยว การเกษตรและอุตสาหกรรมยั่งยืน”

- จุดยืนการพัฒนาจังหวัด (Positioning)

๑. สืบสานศิลปวัฒนธรรม
๒. เมืองเกษตรนวัตกรรม และอุตสาหกรรมสีเขียว
๓. ศูนย์กลางการคมนาคมขนส่ง และกระจายสินค้าของภาคใต้

- ประเด็นยุทธศาสตร์ (Strategic Issue)

๑. การบริหารจัดการเกษตรและอุตสาหกรรมสู่มาตรฐานครบวงจรและเป็นมิตรกับสิ่งแวดล้อม
๒. การพัฒนาการท่องเที่ยวบนพื้นฐานธรรมชาติ ธรรมชาติและศิลปวัฒนธรรม
๓. การบริหารจัดการทรัพยากรธรรมชาติสิ่งแวดล้อมอย่างยั่งยืน
๔. การพัฒนาคน ชุมชน และสังคมให้น่าอยู่ เข้มแข็ง มั่นคงตามปรัชญาเศรษฐกิจพอเพียง

ยุทธศาสตร์การพัฒนาขององค์กรปกครองส่วนท้องถิ่นในเขตจังหวัดนครศรีธรรมราช

- วิสัยทัศน์

“องค์กรหลักในการพัฒนา ยึดหลักธรรมาภิบาล และปรัชญาเศรษฐกิจพอเพียง”

- ยุทธศาสตร์การพัฒนา

ยุทธศาสตร์การพัฒนาขององค์กรปกครองส่วนท้องถิ่นในเขตจังหวัดนครศรีธรรมราช (พ.ศ.๒๕๖๐-๒๕๖๒) ได้กำหนดขึ้นเพื่อให้สอดคล้องกับสภาวะการณ์ในปัจจุบัน ภายใต้แนวคิด “หลักความพอเพียง” ตามแนวพระราชดำริฯ โดยอาศัยกรอบแนวทางจากยุทธศาสตร์การพัฒนาประเทศ แผนพัฒนาเศรษฐกิจและสังคมแห่งชาติ ฉบับที่ ๑๑ นโยบายรัฐบาลยุทธศาสตร์การพัฒนากลุ่มจังหวัดภาคใต้ฝั่งอ่าวไทย ยุทธศาสตร์การพัฒนาจังหวัดและสังคมแห่งชาติ ฉบับที่ ๑๑ นโยบายรัฐบาลยุทธศาสตร์การพัฒนากลุ่มจังหวัดภาคใต้ฝั่งอ่าวไทย ยุทธศาสตร์การพัฒนาจังหวัดนครศรีธรรมราช และภารกิจ ๖ ด้าน ขององค์กรปกครองส่วนท้องถิ่นตามแผนปฏิบัติการกำหนดขั้นตอนกระจายอำนาจ มาตรา ๓๑ (๑) รวมทั้ง ได้ทบทวนจากยุทธศาสตร์การพัฒนาขององค์กรปกครองส่วนท้องถิ่น ฉบับปี พ.ศ.๒๕๕๘-๒๕๖๐ ประกอบด้วย ยุทธศาสตร์ พันธกิจ และเป้าหมายการพัฒนา ดังนี้

ยุทธศาสตร์ที่ ๑ การพัฒนาเศรษฐกิจ

พันธกิจ

๑. พัฒนาศักยภาพเกษตรกรให้มีองค์ความรู้ตามแนวพระราชดำริเศรษฐกิจพอเพียง และ ส่งเสริมการสร้างเครือข่ายเกษตรกร
๒. พัฒนาอาชีพที่สอดคล้องกับบริบทของชุมชน และความต้องการของตลาด วิสาหกิจชุมชน สนับสนุนการใช้ภูมิปัญญาท้องถิ่นและส่งเสริมการนำเทคโนโลยีมาใช้ในการเพิ่มมูลค่าการผลิต ด้านการเกษตร อุตสาหกรรม และบริการ ฯลฯ
๓. ส่งเสริมการผลิตและจำหน่ายสินค้าเกษตรทั้งที่เป็นอาหาร มิใช่อาหาร และพลังงานทดแทน
๔. สนับสนุนการจัดรูปที่ดินเพื่อการพัฒนาชุมชนเมืองและชนบท
๕. จัดให้มีระบบโครงสร้างพื้นฐานและแหล่งน้ำเพื่อการเกษตรอย่างทั่วถึงและเพียงพอ

๖. ฟื้นฟู ทรัพยากรเพื่อการท่องเที่ยว ทั้งแหล่งท่องเที่ยว บุคลากร ภาคการตลาด ประชาสัมพันธ์ การท่องเที่ยว เพื่อเสริมสร้างภาพลักษณ์ที่ดีของจังหวัด

๗. ส่งเสริมการลงทุน การพาณิชย์ และพัฒนาธุรกิจที่เกี่ยวข้องกับการท่องเที่ยว

๘. ส่งเสริม สนับสนุนการวิจัยพัฒนาที่ผสมผสานภูมิปัญญาท้องถิ่นกับองค์ความรู้ใหม่ สนับสนุน การวิจัย และพัฒนาร่วมระหว่างนักวิชาการและชุมชน โดยให้ความสำคัญกับความสอดคล้องกับความ ต้องการ ภาค เศรษฐกิจชุมชน

๙. พัฒนาความเชื่อมโยงของระบบตลาด ระบบขนส่งและระบบโลจิสติกส์

เป้าหมายการพัฒนา

๑. รายได้ของชุมชนเพิ่มขึ้นเฉลี่ยร้อยละ ๑๐ ต่อปี

๒. ประชาชนได้ใช้ประโยชน์จากที่ดินอย่างเป็นธรรม ที่ดินมีคุณค่าและได้รับประโยชน์มากขึ้น

๓. จังหวัดนครศรีธรรมราชเป็นเมืองนำท่องเที่ยวติดอันดับของภาคใต้

๔. เศรษฐกิจเติบโตในอัตราที่เหมาะสมกับศักยภาพของจังหวัด โดยให้ความสำคัญกับการเพิ่มมูลค่า การค้า การลงทุนของจังหวัด

ยุทธศาสตร์ที่ ๒ การบริหารจัดการทรัพยากรธรรมชาติ สิ่งแวดล้อมและพลังงาน

พันธกิจ

๑. ฟื้นฟูพื้นที่ป่าและระบบนิเวศให้เกิดความอุดมสมบูรณ์

๒. ส่งเสริมการบริหารจัดการน้ำในพื้นที่ต้นน้ำและลุ่มน้ำอย่างมีประสิทธิภาพ โดยให้มีระบบ ช่วย ตัดสินใจในการบริหารจัดการน้ำ ระบบพยากรณ์และเตือนภัยน้ำแล้งและน้ำท่วม

๓. ส่งเสริมให้มีมาตรการควบคุมการท่องเที่ยวในแหล่งท่องเที่ยวธรรมชาติในชุมชน ให้อยู่ในขีด ความสามารถในการรองรับของระบบนิเวศ

๔. ส่งเสริมการดำรงชีวิตตามวิถีไทย เพื่อปลูกฝังค่านิยมการบริโภค อย่างพอเพียงและยั่งยืน การ สร้างเครือข่ายชุมชน เพื่อการอนุรักษ์ทรัพยากรธรรมชาติและสิ่งแวดล้อมชุมชน

๕. ส่งเสริมให้ชุมชน หมู่บ้านมีส่วนร่วมในการบริหารจัดการเพื่อลดมลพิษและควบคุมกิจกรรมที่ จะส่งผลกระทบต่อคุณภาพชีวิตและประชาชน เสริมสร้างประสิทธิภาพของกลไกการจัดการขยะชุมชน ขยะอันตราย ขยะอิเล็กทรอนิกส์ ขยะติดเชื้อ ส่งเสริมให้มีมาตรการสร้างแรงจูงใจให้เกิดการลดและคัดแยกขยะ ใน แหล่งกำเนิด สนับสนุนการสร้างธุรกิจจากขยะรีไซเคิล และสนับสนุนให้มีระบบเก็บขนและกำจัดขยะ แบบรวมศูนย์

๖. เสริมสร้างประสิทธิภาพในการกำจัด บำบัดมลพิษ ทั้งด้านวิชาการ บุคลากร และสร้างจิตสำนึก ของชุมชนในการมีส่วนร่วมติดตาม ตรวจสอบ ฝ้าระวัง แก้ไขปัญหาสิ่งแวดล้อม

๗. ส่งเสริมสนับสนุนครัวเรือน ชุมชน ใช้พลังงานทดแทน พลังงานทางเลือก พลังงานใสสะอาด

๘. สนับสนุนส่งเสริมการรังวัดและจัดทำแผนที่ เพื่อแสดงแนวเขตที่ดินของรัฐ

๙. ผลักดันให้มีระบบคุ้มครองสิทธิชุมชนและการแบ่งปันผลประโยชน์ที่เป็นธรรม อนุรักษ์ฟื้นฟู ความหลากหลายของพันธุกรรมท้องถิ่น เพื่อรักษา ปกป้องระบบนิเวศที่เชื่อมโยงวิถีชีวิตและวัฒนธรรมชุมชน

เป้าหมายการพัฒนา

๑. ทรัพยากรธรรมชาติและสิ่งแวดล้อมมีความสมดุลเชิงนิเวศน์อย่างยั่งยืน ประชาชนมีการดำรงชีวิตอยู่อย่างมีความสุขภายใต้คุณภาพสิ่งแวดล้อมที่ดี
๒. ประชาชนมีจิตสำนึกและมีส่วนร่วมในการบริหารจัดการทรัพยากรธรรมชาติและสิ่งแวดล้อม
๓. คริวเรือน ชุมชน มีทางเลือกในการใช้พลังงาน และมีพลังงานใช้อย่างเพียงพอ
๔. คุณภาพสิ่งแวดล้อมอยู่ในเกณฑ์มาตรฐาน

ยุทธศาสตร์ที่ ๓ การพัฒนาสังคมและคุณภาพชีวิต

พันธกิจ

๑. พัฒนาทรัพยากรมนุษย์และองค์ภาคประชาสังคมให้มีศักยภาพเพื่อรองรับการพัฒนาในทุก
๒. พัฒนาคุณภาพการศึกษา กระบวนการเรียนรู้คุณธรรม จริยธรรม จัดการศึกษาทั้งในและนอกระบบ สนับสนุนการจัดทำหลักสูตรท้องถิ่น ส่งเสริมให้เยาวชน ประชาชน ใช้ประโยชน์จากเทคโนโลยีสารสนเทศเชิงสร้างสรรค์อย่างฉลาดเพื่อเสริมสร้างการเรียนรู้
๓. สนับสนุนบุคลากรทางการศึกษาให้กับพื้นที่การศึกษาที่ขาดแคลน
๔. พัฒนาและปรับเปลี่ยนพฤติกรรมสุขภาพอนามัย พัฒนาสิ่งแวดล้อมชุมชนให้ถูกสุขลักษณะ
๕. พัฒนาบุคลากรทางการแพทย์และสาธารณสุข ส่งเสริมการบริหารจัดการแพทย์แผนไทย (แพทย์ทางเลือก) ทั้งในระดับชุมชนและสถานพยาบาล
๖. ป้องกัน ควบคุมการแพร่ระบาดของยาเสพติดเพื่อลดจำนวนผู้เสพและผู้เกี่ยวข้องให้น้อยลง
๗. ควบคุมการแพร่ระบาดของโรคติดต่อร้ายแรงและป้องกันการเกิดโรคไม่ติดต่อ ฝ้าระวัง ป้องกันปัญหาการป่วยและตายด้วยโรคอุบัติใหม่
๘. ส่งเสริมการจัดระเบียบชุมชน สังคม การรักษาความสงบเรียบร้อยและการบรรเทาสาธารณภัย เพื่อความปลอดภัยในชีวิตและทรัพย์สินของประชาชน
๙. พัฒนาการกีฬา เสริมสร้างโอกาสให้ประชาชนทุกกลุ่มออกกำลังกายและเล่นกีฬาจัดหาสถานที่จัดกิจกรรมออกกำลังกายและเล่นกีฬาอย่างทั่วถึง
๑๐. ส่งเสริมการทำนุบำรุงและรักษา ศิลปวัฒนธรรม จารีตประเพณี ภูมิปัญญาท้องถิ่น พัฒนาฟื้นฟู ต่อยอดแหล่งเรียนรู้ทางวัฒนธรรม เพื่อส่งเสริมการเรียนรู้ของเยาวชนและประชาชนและเผยแพร่สู่ สังคมโลก
๑๑. สงเคราะห์ และพัฒนาเด็ก เยาวชน สตรี คนชรา และผู้ด้อยโอกาสในสังคมให้มี คุณภาพชีวิตที่ดีและพึ่งพาตนเองได้
๑๒. สร้างกระบวนการมีส่วนร่วมเพื่อความเข้มแข็งของชุมชน สนับสนุนกระบวนการเรียนรู้ ชุมชน การจัดทำแผนแม่บทชุมชน ส่งเสริมกิจกรรมชุมชนเกษตรอุตสาหกรรมชุมชน และสวัสดิการชุมชน

เป้าหมายการพัฒนา

๑. ประชาชน/เยาวชน มีความรู้ มีคุณธรรม จริยธรรม ดำรงชีวิตได้อย่างปกติสุข
๒. ประชาชนได้รับสวัสดิการพื้นฐานอย่างทั่วถึงเป็นธรรม และมีความปลอดภัยในชีวิตและทรัพย์สิน

๓. ประชาชนมีคุณภาพชีวิตเพิ่มขึ้นทั้งทางร่างกาย จิตใจ สติปัญญา รวมทั้งมีอนามัยการเจริญพันธุ์ที่เหมาะสมในทุกช่วงวัย

๔. ประชาชนมีโอกาสนในการเข้าถึงระบบสุขภาพที่มีคุณภาพเพิ่มขึ้น และปัจจัยเสี่ยงต่อสุขภาพลดลง

ยุทธศาสตร์ที่ ๔ การพัฒนาโครงสร้างพื้นฐาน

พันธกิจ

๑. พัฒนาเส้นทางคมนาคมภายในเขตพื้นที่รับผิดชอบให้ได้มาตรฐาน สะดวกปลอดภัยอย่างทั่วถึง
๒. พัฒนาระบบโครงสร้างพื้นฐานให้มีประสิทธิภาพและครบถ้วนเพียงพอ
๓. พัฒนาระบบสาธารณูปโภค สาธารณูปการขั้นพื้นฐานให้มีประสิทธิภาพอย่างทั่วถึงทุกพื้นที่

เป้าหมายการพัฒนา

๑. มีระบบโครงสร้างพื้นฐาน ที่ได้มาตรฐาน มีความสะดวก รวดเร็ว ปลอดภัย และเชื่อมโยง กับระบบขนส่งอื่น รวมทั้งเพียงพอต่อความต้องการของประชาชน

๒. มีระบบสาธารณูปโภค สาธารณูปการขั้นพื้นฐาน ที่มีประสิทธิภาพทั่วถึงทุกพื้นที่

ยุทธศาสตร์ที่ ๕ การเสริมสร้างธรรมาภิบาลและการบริหารกิจการบ้านเมืองที่ดี

พันธกิจ

๑. รณรงค์สร้างกระบวนการเรียนรู้ ปลุกฝังจิตสำนึก ค่านิยมตามหลักการปกครองระบอบประชาธิปไตยอันมีพระมหากษัตริย์เป็นประมุข เสริมสร้างวัฒนธรรมการเมืองแบบประชาธิปไตยและจิตสำนึกธรรมาภิบาลให้แก่เยาวชน ประชาชนทุกระดับ ทุกภาคส่วน

๒. พัฒนาการบริหารจัดการองค์กรตามหลักธรรมาภิบาลให้มีประสิทธิภาพและโปร่งใส สนับสนุนให้ใช้ทรัพยากรในการบริหารอย่างคุ้มค่า ปรับปรุงระบบข้อมูลและรูปแบบการให้บริการประชาชน ลด ขั้นตอนการทำงานเพื่ออำนวยความสะดวกแก่ประชาชน

๓. พัฒนาและส่งเสริมการจัดทำแผนพัฒนาท้องถิ่นที่ตอบสนองความต้องการในระดับชุมชน ภายใต้กระบวนการมีส่วนร่วมจากทุกภาคส่วน สนับสนุนให้มีระบบฐานข้อมูลกลางและระบบการติดตามและประเมินผล

๔. พัฒนาศักยภาพบุคลากรขององค์กรอย่างสม่ำเสมอและต่อเนื่อง เพื่อเสริมสร้าง ประสิทธิภาพในการปฏิบัติราชการ

เป้าหมายการพัฒนา

๑. ประชาชนมีจิตสำนึกที่ดี มีส่วนร่วมในการพัฒนาท้องถิ่น
๒. องค์กรปกครองส่วนท้องถิ่นมีความพร้อมในการแก้ปัญหาและให้บริการประชาชน
๓. มีการบริหารจัดการที่โปร่งใสและมีประสิทธิภาพ และเพิ่มการมีส่วนร่วมของทุกภาคีในการพัฒนา

การพัฒนาตามนโยบายการพัฒนาของผู้บริหารท้องถิ่น (เทศบาลตำบลควนกลาง)

๑. นโยบายด้านพัฒนาเศรษฐกิจ

เสริมสร้างความมั่นคงทางเศรษฐกิจให้กับชุมชน โดยยึดหลักความพอเพียงและส่งเสริมความเข้มแข็งแก่ชุมชน ซึ่งมีแนวทาง ดังนี้

- ๑.๑ ส่งเสริมการขยายกระบวนการเรียนรู้ระบบเกษตรอินทรีย์ เกษตรผสมผสานเพื่อให้เกษตรกรมีความรู้ในการผลิตและใช้ปุ๋ยอินทรีย์ ปุ๋ยชีวภาพ ทดแทนการใช้ปุ๋ยเคมีเพื่อลดต้นทุนการผลิต ลดรายจ่ายของครัวเรือน และฟื้นฟูสภาพดินและน้ำเพื่อลดปัญหาสภาพแวดล้อมเสื่อมโทรม
- ๑.๒ ส่งเสริมสนับสนุนให้มีการรวมตัวกันของกลุ่มอาชีพ กลุ่มอาชีพสตรีเพื่อพัฒนาระดับรายได้ของครัวเรือนให้มีคุณภาพชีวิตที่ดีสู่ชุมชนเข้มแข็ง
- ๑.๓ ส่งเสริมและสนับสนุนให้มีการรวมตัวของกลุ่มอาชีพ เพื่อให้ประชาชนมีส่วนร่วมในการพัฒนาอาชีพ ถ่ายทอดความรู้ ประสบการณ์ เทคโนโลยี และพัฒนาความสามารถในการแข่งขันด้วยตัวเอง
- ๑.๔ ดำเนินการถ่ายทอดความรู้และเทคโนโลยีสมัยใหม่ ให้กับประชาชนเพื่อให้ประชาชนมีการพัฒนาอาชีพเสริมสามารถสร้างรายได้เพิ่มขึ้น
- ๑.๕ ส่งเสริมและสนับสนุนการฝึกอาชีพ เพื่อสร้างรายได้เสริมให้แก่ครอบครัว และสร้างความเข้มแข็งให้กับชุมชน

๒. นโยบายด้านพัฒนาโครงสร้างพื้นฐาน

การพัฒนาโครงสร้างพื้นฐานมีความสำคัญ และจำเป็นอย่างยิ่งต่อการดำรงชีวิตของประชาชน เป็นพื้นฐานของการบริการภาครัฐ เพื่อเป็นการอำนวยความสะดวกให้กับประชาชนได้รับบริการที่ดี จึงมีนโยบายพัฒนาโครงสร้างพื้นฐานเพื่อเพิ่มประสิทธิภาพในการบริการประชาชน ดังนี้

- ๒.๑ ดำเนินการจัดหาแหล่งน้ำสำหรับการอุปโภค บริโภค เพื่อให้ประชาชนมีน้ำใช้ประชาชนมีน้ำใช้เพียงพอตลอดปี รวมทั้งส่งเสริมสนับสนุนการดำเนินกิจกรรมประปาหมู่บ้านและจัดให้มีระบบประปาที่สะอาดครอบคลุมทุกหมู่บ้าน
- ๒.๒ ดำเนินการจัดหาปรับปรุงพัฒนาแหล่งน้ำ เพื่อให้มีแหล่งน้ำสำหรับใช้เพื่อการเกษตรและสัญญาณไฟจราจร เพื่อเป็นการอำนวยความสะดวก และสร้างความปลอดภัยให้กับประชาชนในการเดินทางสัญจร
- ๒.๓ ดำเนินการก่อสร้าง ซ่อมแซม ปรับปรุงถนนให้ได้มาตรฐาน
- ๒.๔ ดำเนินการให้ประชาชนมีไฟฟ้าทุกครัวเรือน รวมทั้งจัดให้มีไฟฟ้าแสงสว่างสาธารณะอย่างเพียงพอ

๓. นโยบายด้านคุณภาพชีวิตและสังคม

การบริการสาธารณะขั้นพื้นฐาน มีความสำคัญเป็นอย่างยิ่ง ที่จะต้องมีการพัฒนาคนและสังคมให้มีคุณภาพ การมีสภาพแวดล้อมที่ดีนำไปสู่การมีคุณภาพชีวิตที่ดี มีความมั่นคงในชีวิต และประชาชนมีความสุข โดยจะดำเนินการ ดังนี้

- ๓.๑ ส่งเสริมและสนับสนุนให้ประชาชนมีส่วนร่วม ในการป้องกันและแก้ไขปัญหาเสพติดรวมทั้งบูรณาการกับหน่วยงานราชการและองค์กรชุมชน ดำเนินการป้องกันและแก้ไขปัญหาเสพติด

- ๓.๒ จัดสร้างอาคารพร้อมทั้งตั้งศูนย์ป้องกันและบรรเทาสาธารณภัยที่มีความพร้อมทั้งพัฒนาขีดความสามารถของอาสาสมัครป้องกันภัยฝ่ายพลเรือน เพื่อเพิ่มศักยภาพในการป้องกันและช่วยเหลือผู้ประสบอุบัติเหตุและสาธารณภัย
- ๓.๓ ดำเนินการให้มีสถานที่และจัดตั้งอาคารศูนย์ประสานงานระดับตำบลซึ่งจะสามารถเชื่อมโยงเครือข่ายและบูรณาการการทำงานของภาคส่วนราชการ ท้องถิ่น ท้องที่เพื่อพัฒนาเทศบาลตำบลควบกลางอย่างยั่งยืนและเป็นระบบ
- ๓.๔ ส่งเสริมและสนับสนุนกิจกรรมทางด้านการป้องกันบรรเทาและสาธารณภัยและการรักษาความปลอดภัยในหมู่บ้าน
- ๓.๕ ดำเนินการจัดสวัสดิการให้กับผู้สูงอายุ คนพิการ ผู้ป่วยเอดส์ ที่มีฐานะยากจน ขาดผู้อุปการะ ไม่สามารถประกอบอาชีพเลี้ยงตัวเองได้
- ๓.๖ สร้างเสริมรายได้ให้แก่ประชาชนผู้มีรายได้น้อยให้มีรายได้มีรายได้เพิ่มขึ้น โดยการจัดฝึกอาชีพให้กับประชาชนตามความต้องการ
- ๓.๗ ส่งเสริมและพัฒนาระบบกองทุนสวัสดิการผู้สูงอายุและคนพิการให้ครอบคลุมทั่วถึงประชาชน รวมถึงการเพิ่มสวัสดิการและการดำเนินการจัดการกองทุนอย่างยั่งยืน

๔. นโยบายด้านพัฒนาศึกษา กีฬา ศาสนาและวัฒนธรรม

การศึกษาถือเป็นสิ่งสำคัญที่เป็นพื้นฐานของการพัฒนาบุคคลควบคู่กับการส่งเสริมด้านศาสนา วัฒนธรรมและประเพณีท้องถิ่นที่ดำรงมาที่มีการสืบทอดกันมาอย่างยาวนาน จึงมีนโยบาย ดังนี้

- ๔.๑ ส่งเสริมและสนับสนุนการศึกษาทุกระดับทั้งในระบบและนอกระบบรวมถึงการพัฒนาการศึกษารองรับการเข้าสู่ประชาคมอาเซียน (ABC)
- ๔.๒ สนับสนุนทุนการศึกษาแก่เด็กนักเรียน โดยส่งเสริมเด็กที่เรียนดีแต่ยากจนและด้อยโอกาส เพื่อให้มีโอกาสเข้าถึงการศึกษาตั้งแต่ระดับปฐมวัยจนถึงอุดมศึกษา
- ๔.๓ จัดหาครุภัณฑ์การศึกษา เช่น เครื่องคอมพิวเตอร์ โต๊ะ เก้าอี้ สื่อการเรียนการสอนสำหรับศูนย์พัฒนาเด็กเล็กของเทศบาลตำบลควบกลาง รวมทั้งจะพัฒนาและปรับปรุงอาคารสถานที่ของศูนย์พัฒนาเด็กเล็กของเทศบาลให้มีมาตรฐาน
- ๔.๔ สนับสนุนและส่งเสริมบุคลากรของศูนย์พัฒนาเด็กเล็กสังกัดเทศบาลตำบลควบกลางให้มีความรู้และประสบการณ์ในการทำงานมากขึ้น โดยการจัดส่งบุคลากรไปอบรม
- ๔.๕ ส่งเสริมและสนับสนุนการสืบสานศิลปะ วัฒนธรรม ประเพณี วิถีชุมชนและภูมิปัญญาท้องถิ่น
- ๔.๖ ส่งเสริมการจัดกิจกรรมในการส่งเสริมคุณธรรมและจริยธรรม
- ๔.๗ จัดหาวัสดุอุปกรณ์ ในการส่งเสริมการเล่นกีฬาให้หมู่บ้าน เพื่อให้มีวัสดุอุปกรณ์ในการเล่นกีฬาอย่างเพียงพอ
- ๔.๘ ส่งเสริมและสนับสนุนการแข่งขันกีฬาหมู่บ้านทุกประเภท เพื่อเป็นการอนุรักษ์ไว้ซึ่งกีฬาพื้นบ้านดั้งเดิม

๕. นโยบายด้านพัฒนาทรัพยากรธรรมชาติและสิ่งแวดล้อม

ทรัพยากรธรรมชาติและสิ่งแวดล้อม มีความสำคัญต่อการดำรงชีวิตประจำวันของประชาชนเป็นอย่างมาก จึงให้ความสำคัญในการบริหารจัดการ โดยให้ประชาชนและชุมชนมีส่วนร่วมบริหารจัดการ ดังนี้

- ๕.๑ บริหารจัดการทรัพยากรธรรมชาติและสิ่งแวดล้อม ภายใต้การมีส่วนร่วมของประชาชนเพื่อให้เกิดประโยชน์สูงสุด ทั้งในการพัฒนาท้องถิ่นและคุณภาพชีวิตของประชาชนอย่างยั่งยืน
- ๕.๒ รณรงค์ ส่งเสริมการสร้างจิตสำนึกสาธารณะ ทางด้านการบริหารจัดการทรัพยากรธรรมชาติและสิ่งแวดล้อมแก่ประชาชนและชุมชน
- ๕.๓ อนุรักษ์ทรัพยากรดินแดนและป่าไม้โดยการลดการใช้สารเคมีเพื่อการเกษตร รวมทั้งการฟื้นฟูดิน และป้องกันชะล้างทำลายหน้าดิน โดยรณรงค์การปลูกหญ้าแฝกตามแนวพระราชดำริส่งเสริมการปลูกต้นไม้และการจัดการป่าชุมชน

๖. นโยบายด้านพัฒนาการบริหารจัดการที่ดี

การบริหารราชการของเทศบาลตำบลควนกลาง องค์กรจะต้องมีความพร้อมโดยเฉพาะกำลังคนที่มีขีดความสามารถในการปฏิบัติงาน เพื่อตอบสนองความต้องการของประชาชนได้อย่างมีประสิทธิภาพ เกิดประสิทธิผล มีความคุ้มค่าและเกิดความเป็นธรรมในการบริการสาธารณะ สนับสนุนการพัฒนาการเมืองและการมีส่วนร่วมของประชาชน มุ่งผลให้เกิดการบริหารงานที่ดีสร้างความพึงพอใจต่อประชาชนและผู้รับบริการมีแนวทาง ดังนี้

- ๖.๑ ยึดหลักธรรมาภิบาลในการบริหารงานองค์กรซึ่งประกอบด้วย หลักนิติธรรม หลักคุณธรรม หลักความโปร่งใส หลักความมีส่วนร่วม หลักความรับผิดชอบ และหลักความคุ้มค่า
- ๖.๒ ส่งเสริมการมีส่วนร่วมของประชาชน ในการพัฒนาเทศบาลตำบลควนกลางทุกระดับ
- ๖.๓ บริหารงานใช้งบประมาณให้เป็นไปตามระเบียบแบบแผน เพื่อให้เกิดประโยชน์สูงสุดของประชาชน
- ๖.๔ ส่งเสริมสนับสนุนการพัฒนาความรู้และทักษะให้กับบุคลากรในองค์กรเพื่อเพิ่มประสิทธิภาพในการทำงานและการบริการประชาชน
- ๖.๕ พัฒนาบุคลากรของท้องถิ่นให้มีความรู้ความสามารถ คุณภาพ และจริยธรรมในการปฏิบัติงาน
- ๖.๖ มีการบูรณาการร่วมกันในการขับเคลื่อนการทำงานระหว่างหน่วยงานของรัฐ ภาคเอกชน ประชาชน ในทุกภาคส่วนและสร้างความปรองดองสามัคคีของประชาชนในพื้นที่
- ๖.๗ บริหารจัดการให้บริการตามบทบาท อำนาจหน้าที่ของเทศบาล สร้างมาตรฐาน ด้านการบริการให้เป็นที่พึงพอใจแก่ ผู้รับบริการ และเพื่อให้การแก้ไขปัญหาความเดือดร้อนของประชาชนเป็นไปอย่างมีประสิทธิภาพและทันต่อเหตุการณ์
- ๖.๘ เสริมสร้างความรู้เกี่ยวกับประชาธิปไตย และแนวทางการมีส่วนร่วมของประชาชนเพื่อเป็นการเผยแพร่และสร้างความรู้ ความเข้าใจ เกี่ยวกับกระบวนการประชาธิปไตยและแนวทางการมีส่วนร่วมของประชาชนในการบริหารงานของเทศบาลตำบลควนกลาง

๓.๒ ปัจจัยและสถานการณ์การเปลี่ยนแปลงที่มีผลกระทบต่อการพัฒนา

๓.๒.๑ ผลการวิเคราะห์ปัญหาความต้องการของประชาชนในท้องถิ่นตามประเด็นการพัฒนาท้องถิ่น ในการจัดทำแผนยุทธศาสตร์การพัฒนา

เทศบาลตำบลควนกลางได้วิเคราะห์ปัญหาและความต้องการของประชาชน โดยสรุปประเด็นหลักในการพัฒนา ดังนี้

ชื่อปัญหา/ความต้องการ	ขอบข่ายและปริมาณปัญหา	พื้นที่เป้าหมาย กลุ่มเป้าหมาย	การคาดการณ์แนวโน้มในอนาคต
ด้านการคมนาคม	เส้นทางคมนาคมไม่สะดวก ในการสัญจร	ทุกหมู่บ้าน	การคมนาคมมีความสะดวกมีการ พัฒนาเส้นทางในการสัญจรของ ประชาชน
ด้านแหล่งน้ำ	ขาดแหล่งน้ำเพื่อการอุปโภค บริโภคที่เพียงพอโดยเฉพาะ ฤดูแล้ง	ทุกหมู่บ้าน	น้ำเพื่อการอุปโภค บริโภคเป็น ปัจจัยที่สำคัญในการดำรงชีวิต ที่ ท้องถิ่นต้องดูแลจัดหาให้เพียงพอ
ด้านการไฟฟ้า	ระบบไฟฟ้ายังไม่ทั่วถึง โดยเฉพาะครัวเรือนที่ตั้งอยู่ ห่างไกลหมู่บ้านการติดตั้ง ไฟฟ้าส่องสว่างตามแหล่ง ชุมชนต่าง ๆ	ทุกหมู่บ้าน	การขยายระบบไฟฟ้าให้มีไฟฟ้าใช้ อย่างเพียงพอและทั่วถึงเพิ่มความ ปลอดภัยในชีวิตและทรัพย์สิน
ด้านการศึกษา	ประชาชนไม่ได้รับการศึกษา ในด้านการศึกษาตาม อัยาศัยอย่างทั่วถึง	ทุกหมู่บ้าน	ประชาชนจะได้รับการศึกษา ตาม อัยาศัยอย่างทั่วถึง
	การรับรู้ข่าวสารยังไม่ทั่วถึง การประชาสัมพันธ์ยังไม่ เข้าถึงประชาชน	เจ้าหน้าที่ของ เทศบาล	การรับรู้ข่าวสารเป็นสิ่งสำคัญการ ให้บริการด้านเสียงตามสายต้องใช้ การได้ดีตลอดเวลา
ด้านสังคม ศาสนา และ วัฒนธรรม	ปัญหาจากภัยธรรมชาติที่ สร้างความเสียหายแก่ชีวิต และทรัพย์สิน การเตรียม ความพร้อมอยู่เสมอ จะลด ความสูญเสียได้ในระดับหนึ่ง	ทุกหมู่บ้าน	สามารถเตรียมการป้องกันภัยจาก ธรรมชาติได้ทันทั่วทั้งที่ ลดการ สูญเสียชีวิตและทรัพย์สิน
	การแพร่ระบาดของยาเสพติด ยังคงมีอยู่ในชุมชน เนื่อง จากขาดความต่อเนื่องในการ ปราบปรามและป้องกัน	ทุกหมู่บ้าน	ยาเสพติดจะต้องมีแนวโน้มลดลง อย่างต่อเนื่อง
	การส่งเสริมกิจกรรม นันทนาการเพื่อลดปัญหา เยาวชนติดยาเสพติดและ เน้นการมีส่วนร่วมของชุมชน	ทุกหมู่บ้าน	เยาวชนไม่มัวเมาไปกับสิ่งเสพติดเข้า ร่วมกิจกรรมอย่างต่อเนื่องสร้าง ภูมิคุ้มกันโดยสถาบันครอบครัว
	การส่งเสริมกิจกรรม ประเพณีและวัฒนธรรม เพื่อให้เกิดความสามัคคี ร่วมกันทำกิจกรรมภายใน ตำบล	ทุกหมู่บ้าน	ปัจจุบันความสามัคคีในหมู่บ้านเป็น เรื่องสำคัญการร่วมกิจกรรมงาน ประเพณีต่าง ๆ จะช่วยได้พร้อมทั้ง ได้อนุรักษ์ให้คงอยู่ตลอดไป

ชื่อปัญหา/ความต้องการ	ขอบข่ายและปริมาณปัญหา	พื้นที่เป้าหมาย กลุ่มเป้าหมาย	การคาดการณ์แนวโน้มในอนาคต
ด้านสังคม ศาสนา และ วัฒนธรรม (ต่อ)	การส่งเสริมกิจกรรมวัน สำคัญทางศาสนา	ทุกหมู่บ้าน	ประชาชน
ด้านสาธารณสุขและด้าน สุขภาพ	การป้องกันและระงับโรค	ทุกหมู่บ้าน	ประชาชนรู้แนวทางในการป้องกัน ตัวจากโรคต่าง ๆ
	การส่งเสริมสุขภาพ	ทุกหมู่บ้าน	ประชาชนรู้แนวทางในการป้องกัน ตัวจากโรคต่าง ๆ
ด้านอนุรักษ์ธรรมชาติและ สิ่งแวดล้อม	สร้างจิตสำนึกการอนุรักษ์	ทุกหมู่บ้าน	ประชาชนเห็นความสำคัญของ ทรัพยากรธรรมชาติและมีจิตสำนึก ในการอนุรักษ์สิ่งแวดล้อม
ด้านการเกษตร	ขาดอาชีพเสริมนอกฤดูกาล ทำการเกษตร ทำให้ขาด โอกาสที่จะพัฒนาและสร้าง รายได้กับครัวเรือน	ทุกหมู่บ้าน	สภาพอากาศ ฤดูกาลของโลก เปลี่ยนแปลงไป พึ่งพาการเกษตร ตามฤดูกาลอย่างเดียว
ด้านเศรษฐกิจ	การขาดการรวมกลุ่มเพื่อ ประกอบอาชีพ ซึ่งนับว่าเป็น พลังสำคัญในระบบเศรษฐกิจ ของชุมชน	ทุกหมู่บ้าน	ระบบการผลิตแบบรวมกลุ่มจะช่วย ให้สามารถแข่งขันกับคู่แข่งได้ดีกว่า ทั้งด้านต้นทุนแรงงาน และผลผลิต
	ขาดความรู้ความเข้าใจใน การดำเนินชีวิตตามแนวทาง เศรษฐกิจพอเพียง	ทุกหมู่บ้าน	ปัจจุบันค่าครองชีพสูงส่งผลให้การ ดำรงชีวิตล้มเหลวการดำรงชีวิต ตามแนวทางเศรษฐกิจพอเพียงจะ สามารถช่วยได้
ด้านการเมืองการบริหาร	ประชาชนยังขาด กระบวนการเรียนรู้ด้าน การเมืองการปกครอง ทำให้ กระบวนการตรวจสอบ ทางการเมืองยังอ่อนแอ	ทุกหมู่บ้าน	การปกครองระบบประชาธิปไตย เป็นการปกครองโดยประชาชนเพื่อ ประชาชน ดังนั้นการพัฒนาองค์ ความรู้ด้านการเมืองการปกครอง ต้องมีความสมดุล
	ระบบบริหารจัดการของ ภาครัฐยังมีกฎระเบียบที่มาก ทำให้การบริการประชาชน ยังขาดความคล่องตัวและมี ขั้นตอนมาก	เจ้าหน้าที่ของ เทศบาล	การอธิบายและการประชาสัมพันธ์ การทำงานความเข้าใจให้กับ ประชาชนในพื้นที่ได้รับทราบถึง บทบาทและวิธีการบริหารงาน วิธีการทำงาน

๓.๒.๓ ผลการวิเคราะห์ศักยภาพเพื่อประเมินสถานภาพการพัฒนาในปัจจุบันและโอกาสการ พัฒนาใน อนาคตของท้องถิ่น ด้วยเทคนิค SWOT Analysis (จุดแข็ง จุดอ่อน โอกาส อุปสรรค)

แผนยุทธศาสตร์การพัฒนาของเทศบาลตำบลควนกลาง จัดทำโดยมีการศึกษา รวบรวม วิเคราะห์ ประเด็นต่างๆ ที่เกี่ยวข้อง โดยนำข้อมูลที่ได้นำมาประเมินวิเคราะห์ถึงโอกาสและภาวะคุกคาม หรือข้อจำกัด อันเป็น สถานะแวดล้อมภายนอก ที่มีผลต่อการพัฒนาด้านต่าง ๆ ของท้องถิ่น รวมถึง การวิเคราะห์จุดอ่อน จุดแข็งของ ท้องถิ่น อันเป็นสถานะแวดล้อมในท้องถิ่น จึงกำหนดเป็นการประเมิน สถานภาพของท้องถิ่นในปัจจุบัน

ปัจจัยภายใน (การวิเคราะห์จุดแข็ง จุดอ่อน)

ประกอบด้วยปัจจัยด้านต่างๆที่ต้องนำมาพิจารณา

๑. ด้านการบริหาร ได้แก่ การแบ่งส่วนราชการ การวางแผน การประสานงาน การ มอบอำนาจ การกำกับดูแล เป็นต้น

๒. ระเบียบ กฎหมาย

๓. บุคลากร ได้แก่ อัตรากำลัง คุณภาพ วินัย ทักษะคติ พฤติกรรม เป็นต้น

๔. งบประมาณ รวมถึงความช่วยเหลือต่าง ๆ

๕. ระบบฐานข้อมูล

๖. การประสานงาน การดำเนินการ ความร่วมมือจากภาคส่วนที่เกี่ยวข้อง

๗. ทรัพยากร เครื่องมือ และอุปกรณ์ในการทำงาน

ปัจจัยภายนอก (การวิเคราะห์โอกาส ปัญหาอุปสรรค หรือข้อขัดแย้ง)

๑. ด้านการเมือง รวมถึงระดับความขัดแย้ง และกลุ่มผลประโยชน์

๒. ด้านเศรษฐกิจ

๓. ด้านสังคม

๔. นโยบายรัฐบาล กฎหมาย

๕. เทคโนโลยี

ในการวิเคราะห์เชิงยุทธศาสตร์ ขอบเขตในการวิเคราะห์ พิจารณาจากเขตการปกครองสรุปได้ดังนี้

จุดแข็ง	จุดอ่อน
๑. บุคลากรมีความรู้ความสามารถ มีคุณภาพตรงสายงาน	๑. เครื่องมือ เครื่องใช้ ในการดำเนินงานมีไม่เพียงพอ
๒. บุคลากรของเทศบาลมีการปฏิบัติงานร่วมกันเป็นทีม	๒. งบประมาณที่มีอยู่อย่างจำกัดไม่สามารถตอบสนอง ความต้องการปัจจัยพื้นฐานได้อย่างเพียงพอ
๓. กฎหมาย ระเบียบ ข้อบังคับ ที่กำหนดอำนาจหน้าที่ เป็นกรอบการทำงานของ อปท.ไว้อย่างชัดเจน	๓. แหล่งน้ำอุปโภค บริโภคทางการเกษตรมีไม่เพียงพอ
๔. ผู้บริหารท้องถิ่นสามารถจัดสรรงบประมาณแก้ไข ปัญหาของประชาชนได้โดยตรง	๔. ประชาชนบางส่วนขาดจิตสำนึกในการอนุรักษ์ สิ่งแวดล้อม ทำให้ทรัพยากรธรรมชาติถูกทำลาย
๕. ประชาชนมีส่วนร่วมในการทำงานของเทศบาล	๕. เกิดเหตุภัยพิบัติและภัยธรรมชาติอยู่บ่อยครั้ง
๖. ผู้นำหมู่บ้านมีความเข้มแข็ง	๖. ประชาชนบางส่วนไม่สนใจในการดูแลสุขภาพตนเอง
๗. มีเส้นทางคมนาคมที่ได้มาตรฐาน สะดวกในการ สัมผัส	๗. กฎหมายและระเบียบที่เกี่ยวข้องขาดความยืดหยุ่น ในทางปฏิบัติ
	๘. การแพร่ระบาดของยาเสพติดทำให้เกิดปัญหาสังคม เช่น การลักขโมย ปัญหาอาชญากรรม

โอกาส	อุปสรรค
๑. รัฐบาลมีนโยบาย ในการกระจายอำนาจสู่ท้องถิ่นเป็นแนวทางในการปฏิบัติ	๑. งบประมาณที่ได้รับการสนับสนุนจากภาครัฐไม่เพียงพอ
๒. มีหน่วยงานทั้งภาครัฐ เอกชน ร่วมในการเข้ามาประสานงานร่วมมือในการพัฒนาคุณภาพชีวิตและสังคมของประชาชน	๒. ประชาชนแฝงส่งผลกระทบต่อการพัฒนา
๓. มีสถาบันทางศาสนาในสัดส่วนที่เหมาะสมต่อประชากรเป็นปัจจัยหลักในการพัฒนาคุณธรรมจริยธรรมของเยาวชนและประชาชน	๓. การเมืองระดับประเทศยังไม่เสถียรภาพ ยังมีการเปลี่ยนแปลงทำให้นโยบายการพัฒนาไม่ชัดเจน
๔. เทคโนโลยีที่ทันสมัย เพิ่มโอกาสและการพัฒนาคุณภาพการศึกษาให้กับประชาชน	๔. ขาดขั้นตอนการปฏิบัติที่ชัดเจนในการกระจายอำนาจสู่ท้องถิ่น
๕. การเข้าสู่ประชาคมอาเซียนทำให้เกิดโอกาสในการพัฒนาระบบเศรษฐกิจ	๕. ประชาชนและภาคส่วนต่าง ๆ ยังขาดความพร้อมในการเข้าสู่ประชาคมอาเซียน
๖. ผู้นำหมู่บ้านมีความเข้มแข็ง	๖. ประชาชนบางส่วนไม่สนใจในการดูแลคุณภาพตนเอง

๓.๓ ความเชื่อมโยงยุทธศาสตร์การพัฒนาจังหวัดกับยุทธศาสตร์การพัฒนาของเทศบาลตำบลควนกลาง
 โครงการสร้างความเชื่อมโยงแผนยุทธศาสตร์การพัฒนาเทศบาลตำบลควนกลาง (พ.ศ.๒๕๖๒-๒๕๖๕)

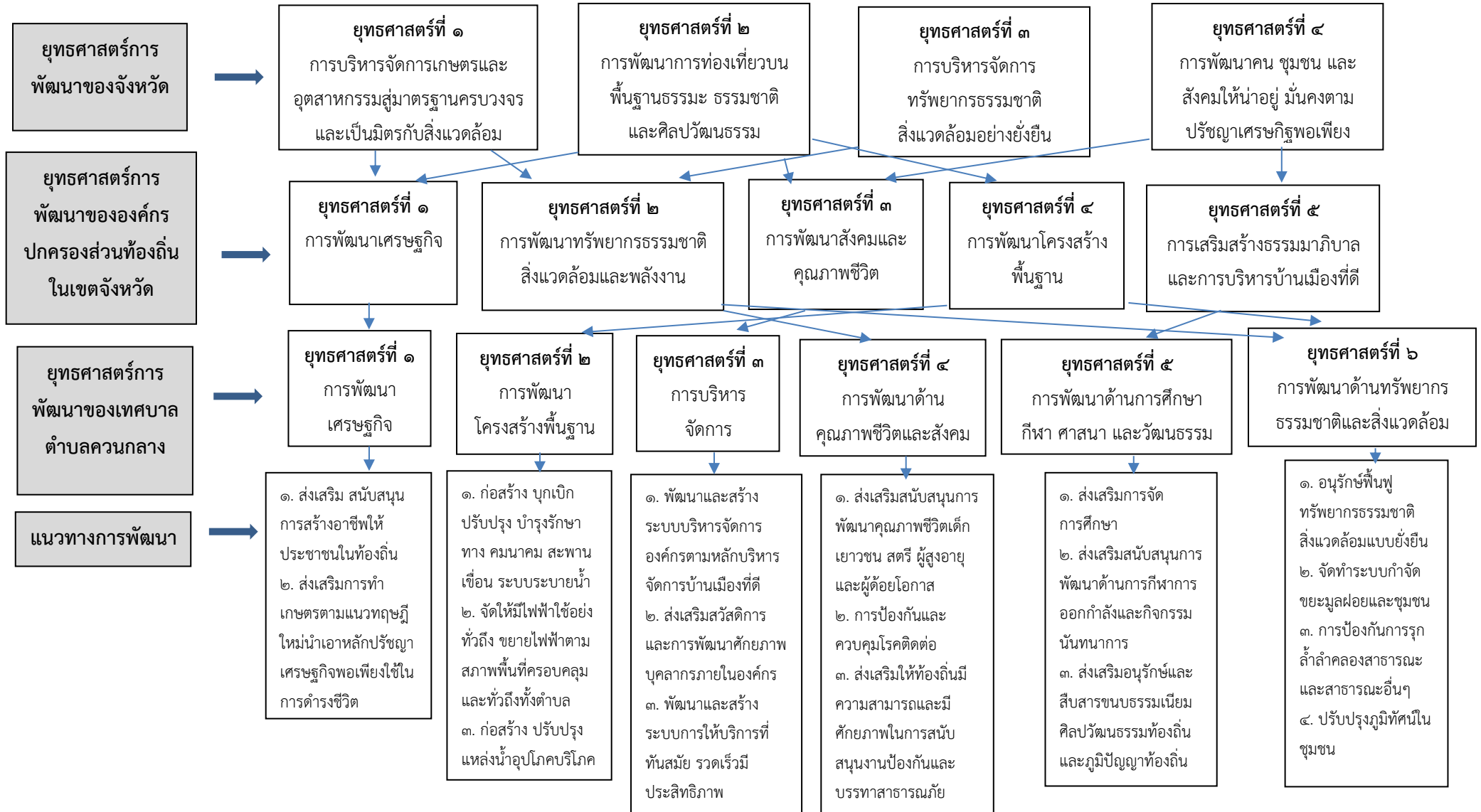

๓.๓ แผนที่ยุทธศาสตร์ (Strategy Map)

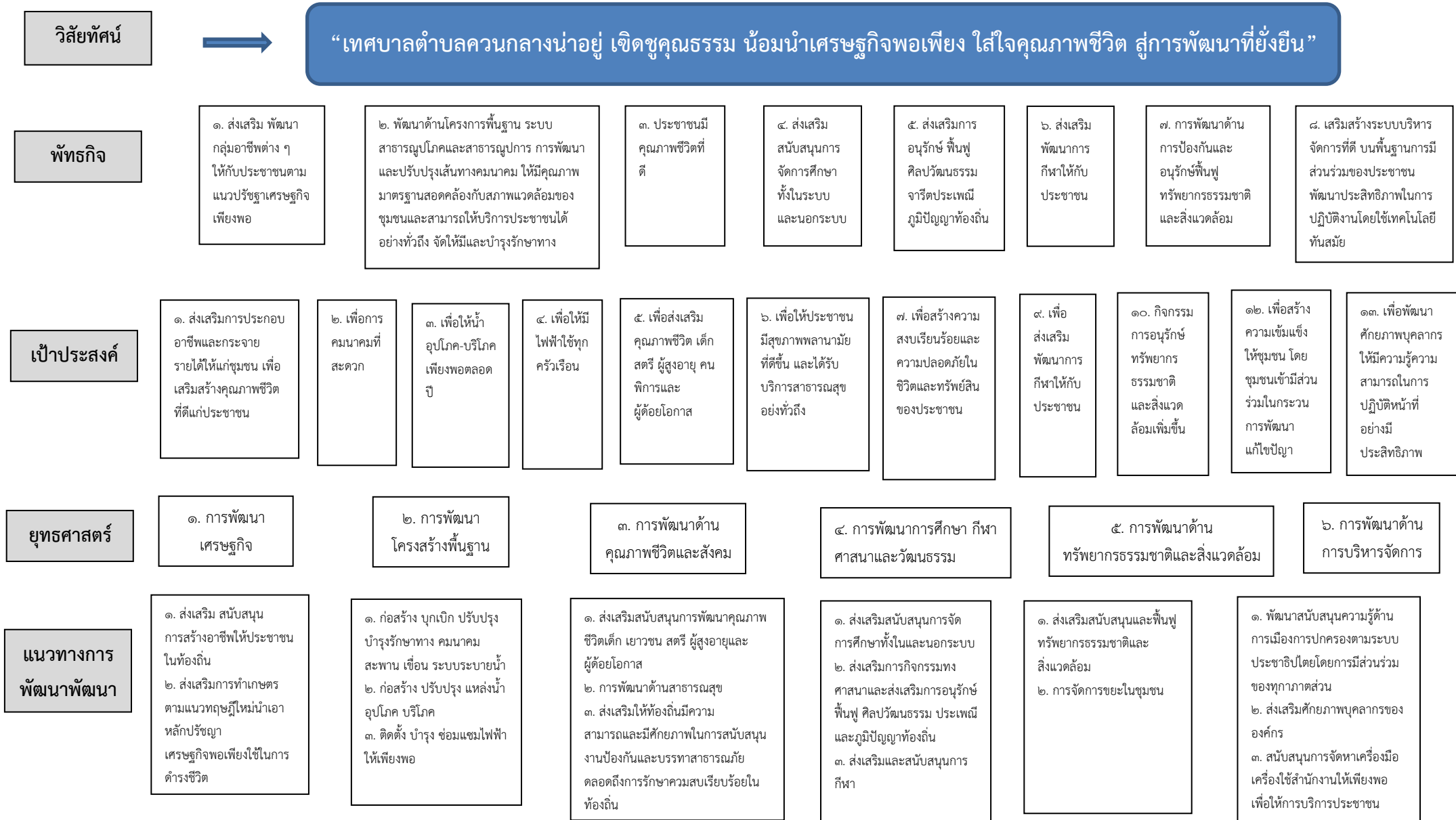

ส่วนที่ ๔

รายละเอียดแผนยุทธศาสตร์การพัฒนา

๔.๑ ประเด็นยุทธศาสตร์ แนวทางการพัฒนาและตัวชี้วัด

เทศบาลตำบลควนกลาง ได้กำหนดวิสัยทัศน์ พันธกิจ จุดมุ่งหมายเพื่อการพัฒนา ประเด็นยุทธศาสตร์การพัฒนาและแนวทางการพัฒนาในช่วงสี่ปี (พ.ศ.๒๕๖๒-๒๕๖๕) สรุปได้ดังนี้

วิสัยทัศน์การพัฒนา (Vision) ของเทศบาลตำบลควนกลาง

“เทศบาลตำบลควนกลางน่าอยู่ เชิดชูคุณธรรม ส่งเสริมคุณภาพ สนับสนุนการศึกษา สืบสานงานประเพณี สู่การพัฒนาที่ยั่งยืน”

พันธกิจ (mission) ของเทศบาลตำบลควนกลาง

- ส่งเสริมการประกอบอาชีพและกระจายรายได้ให้แก่ชุมชน เพื่อเสริมสร้างคุณภาพชีวิตที่ดีแก่ประชาชน
- ก่อสร้างระบบคมนาคม ระบบสาธารณสุขโรค สาธารณูปการ มีประสิทธิภาพได้มาตรฐานอย่างทั่วถึง
- ประชาชนมีสุขภาพพลานามัยที่ดีขึ้น และได้รับการสาธารณสุขอย่างทั่วถึง
- เสริมสร้างความสงบเรียบร้อยและความปลอดภัยในชีวิตและทรัพย์สินของประชาชน
- ส่งเสริมสนับสนุนการศึกษา การกีฬา ที่เหมาะสมกับประชาชนทุกกลุ่ม ตลอดจนอนุรักษ์และพัฒนาศิลปวัฒนธรรมอันดีงาม และภูมิปัญญาท้องถิ่น
- พัฒนา บำรุงรักษา ที่สาธารณประโยชน์ ทรัพยากรธรรมชาติและสิ่งแวดล้อมให้เกิดประโยชน์สูงสุดต่อชุมชน
- บริหารจัดการอย่างเป็นระบบ โปร่งใส โดยยึดหลักคุณธรรมและการมีส่วนร่วมของประชาชน

จุดมุ่งหมายเพื่อการพัฒนา (Goals) ของเทศบาลตำบลควนกลาง

- เพื่อให้ประชาชนมีอาชีพและมีรายได้เพียงพอต่อการดำรงชีพ
- เพื่อให้ประชาชนได้รับการบริการสาธารณสุขพื้นฐานอย่างทั่วถึง
- เพื่อให้ประชาชนได้รับการบริการด้านสาธารณสุขและการดูแลรักษาสุขภาพอย่างทั่วถึง
- เพื่อให้ประชาชนมีความปลอดภัยในชีวิตและทรัพย์สิน
- เพื่อส่งเสริมการศึกษา การกีฬาและการอนุรักษ์ศิลปวัฒนธรรม จารีตประเพณี ภูมิปัญญาท้องถิ่นให้คงอยู่สืบไป
- เพื่ออนุรักษ์ทรัพยากรธรรมชาติและสิ่งแวดล้อม
- เพื่อสร้างความเข้มแข็งให้ชุมชน โดยชุมชนเข้ามามีส่วนร่วมในกระบวนการพัฒนาและแก้ไขปัญหา

ประเด็นยุทธศาสตร์การพัฒนาและแนวทางการพัฒนา เทศบาลตำบลควนกลาง ๖ ยุทธศาสตร์

- ๑. ยุทธศาสตร์การพัฒนาด้านเศรษฐกิจ มีแนวทางการพัฒนา ๒ แนวทาง คือ**
 - ๑.๑ ส่งเสริม สนับสนุน การสร้างอาชีพให้กับประชาชนในท้องถิ่น
 - ๑.๒ ส่งเสริมการทำเกษตรตามแนวทางทฤษฎีใหม่นำเอาหลักปรัชญาเศรษฐกิจพอเพียงใช้ในการดำรงชีวิต
- ๒. ยุทธศาสตร์การพัฒนาด้านโครงสร้างพื้นฐาน มีแนวทางการพัฒนา ๓ แนวทาง คือ**
 - ๒.๑ ก่อสร้าง บุกเบิก ปรับปรุง บำรุงรักษาทาง คมนาคม สะพาน เขื่อน ระบบระบายน้ำ
 - ๒.๒ ก่อสร้าง ปรับปรุง แหล่งน้ำอุปโภค บริโภค
 - ๒.๓ ติดตั้ง บำรุง ซ่อมแซมไฟฟ้าให้เพียงพอ
- ๓. ยุทธศาสตร์การพัฒนาด้านคุณภาพชีวิตและสังคม มีแนวทางการพัฒนา ๕ แนวทาง คือ**
 - ๓.๑ ส่งเสริมสนับสนุนการพัฒนาคุณภาพชีวิต เด็ก เยาวชน สตรี ผู้สูงอายุและผู้ด้อยโอกาส
 - ๓.๒ การพัฒนาด้านสาธารณสุข
 - ๓.๓ ส่งเสริมให้ท้องถิ่นมีความสามารถและมีศักยภาพในการสนับสนุนงานป้องกันและบรรเทาสาธารณภัยตลอดถึงการรักษาความสงบเรียบร้อยในท้องถิ่น
 - ๓.๔ ส่งเสริม สนับสนุนการพัฒนากระบวนการจัดการและป้องกันภัยพิบัติ
 - ๓.๕ ส่งเสริม สนับสนุนการพัฒนากระบวนการจัดการและป้องกันภัยพิบัติ
- ๔. ยุทธศาสตร์การพัฒนาด้านการศึกษา กีฬา ศาสนาและวัฒนธรรม มีแนวทางการพัฒนา ๓ แนวทาง คือ**
 - ๔.๑ ส่งเสริมสนับสนุนการจัดการศึกษาทั้งในและนอกระบบ
 - ๔.๒ ส่งเสริมสนับสนุนการกีฬา
 - ๔.๓ สนับสนุนการจัดกิจกรรมทางศาสนาและส่งเสริมการอนุรักษ์ ฟื้นฟู ศิลปวัฒนธรรม และภูมิปัญญาท้องถิ่นให้คงอยู่สืบไป
- ๕. ยุทธศาสตร์การพัฒนาด้านบริหารจัดการทรัพยากรธรรมชาติและสิ่งแวดล้อม มีแนวทางการพัฒนา ๓ แนวทาง คือ**
 - ๕.๑ ส่งเสริมสนับสนุนการอนุรักษ์และฟื้นฟูทรัพยากรธรรมชาติและสิ่งแวดล้อม
 - ๕.๒ การจัดการขยะในชุมชน
- ๖. ยุทธศาสตร์พัฒนาการบริหารจัดการที่ดี มีแนวทางการพัฒนา ๔ แนวทาง คือ**
 - ๖.๑ ส่งเสริมสนับสนุนความรู้ด้านการเมืองการปกครองตามระบอบประชาธิปไตยโดยการมีส่วนร่วมของทุกภาคส่วน
 - ๖.๒ พัฒนาศักยภาพให้กับบุคลากรขององค์กร
 - ๖.๓ สนับสนุนการจัดหาเครื่องมือเครื่องใช้สำนักงานให้เพียงพอเพื่อการบริการประชาชน

ยุทธศาสตร์ที่ ๑

แบบ ยท.๐๓

ยุทธศาสตร์การพัฒนาด้านเศรษฐกิจ

พันธกิจ ส่งเสริม พัฒนากลุ่มอาชีพต่าง ๆ ให้กับประชาชน ตามแนวปรัชญาเศรษฐกิจพอเพียง

เป้าประสงค์ ส่งเสริมการประกอบอาชีพและกระจายรายได้ให้แก่ชุมชน เพื่อเสริมสร้างคุณภาพชีวิตที่ดีแก่ประชาชน

ตัวชี้วัดระดับเป้าประสงค์

๑. จำนวนโครงการและกิจกรรมที่ดำเนินการ

กลยุทธ์/แนวทางการพัฒนา และตัวชี้วัดระดับกลยุทธ์

กลยุทธ์/แนวทางการพัฒนา	ตัวชี้วัดระดับกลยุทธ์
๑. ส่งเสริม สนับสนุนการสร้างอาชีพให้กับประชาชนในท้องถิ่น	กิจกรรมส่งเสริมการสร้างรายได้ให้แก่ประชาชนจากการประกอบอาชีพเพิ่มขึ้น
๒. ส่งเสริมการทำเกษตรตามแนวทฤษฎีใหม่ นำเอาหลักปรัชญาเศรษฐกิจพอเพียงใช้ในการดำรงชีวิต	กิจกรรมพัฒนาและส่งเสริมอาชีพให้กับประชาชนตามแนวปรัชญาเศรษฐกิจพอเพียงเพิ่มขึ้น

หน่วยงานรับผิดชอบ สำนักปลัด เทศบาลตำบลควนกลาง

ความเชื่อมโยง

๑. ยุทธศาสตร์จังหวัด

- ยุทธศาสตร์ที่ ๑ การบริหารจัดการเกษตรและอุตสาหกรรมสู่มาตรฐานครบวงจรและเป็นมิตรกับสิ่งแวดล้อม

๒. ยุทธศาสตร์การพัฒนางองค์กรปกครองส่วนท้องถิ่นในเขตจังหวัดนครศรีธรรมราช

- ยุทธศาสตร์ที่ ๑ การพัฒนาเศรษฐกิจ

ยุทธศาสตร์การพัฒนาด้านโครงสร้างพื้นฐาน

พันธกิจ พัฒนาด้านโครงการพื้นฐาน ระบบสาธารณูปโภคและสาธารณูปการ การพัฒนาและปรับปรุงเส้นทางคมนาคม ให้มีคุณภาพมาตรฐานสอดคล้องกับสภาพแวดล้อมของชุมชนและสามารถให้บริการประชาชนได้อย่างทั่วถึง จัดให้มีและบำรุงรักษาทาง

- เป้าประสงค์**
๑. เพื่อการคมนาคมที่สะดวกปลอดภัย
 ๒. เพื่อให้มีน้ำอุปโภค-บริโภคเพียงพอตลอดปี
 ๓. เพื่อให้มีไฟฟ้าใช้ทุกครัวเรือน

ตัวชี้วัดระดับเป้าประสงค์

๑. เพื่อให้ประชาชนมีความสะดวก รวดเร็ว และมีความปลอดภัยในการคมนาคม
๒. ประชาชนมีน้ำใช้ในการอุปโภคบริโภคและการเกษตรอย่างเพียงพอ
๓. ประชาชนมีไฟฟ้าใช้อย่างทั่วถึงรวมทั้งไฟฟ้าแสงสว่างสาธารณะเพิ่มขึ้น

กลยุทธ์/แนวทางการพัฒนา และตัวชี้วัดระดับกลยุทธ์

กลยุทธ์/แนวทางการพัฒนา	ตัวชี้วัดระดับกลยุทธ์
๑. ก่อสร้าง บุกเบิก ปรับปรุง บำรุงรักษาทาง คมนาคม สะพาน เขื่อน ระบบระบายน้ำ	มีถนน สะพาน ท่อระบายน้ำที่เพิ่มขึ้นและมีการบำรุงรักษาให้มีสภาพดี ร้อยละ ๘๐
๒. ก่อสร้าง ปรับปรุง แหล่งน้ำอุปโภค บริโภค	แหล่งน้ำ แหล่งกักเก็บน้ำ และระบบประปาที่ได้มาตรฐานเพิ่มขึ้น
๓. ติดตั้ง บำรุงซ่อมแซมไฟฟ้าให้เพียงพอ	ระบบไฟฟ้าตามมาตรฐานให้เพียงพอ

หน่วยงานรับผิดชอบ กองช่าง เทศบาลตำบลควนกลาง

ความเชื่อมโยง

๑. ยุทธศาสตร์จังหวัด
 - ยุทธศาสตร์ที่ ๒ การพัฒนาการท่องเที่ยวบนพื้นฐานธรรมชาติ ธรรมชาติและศิลปวัฒนธรรม
๒. ยุทธศาสตร์การพัฒนากองครักษ์ส่วนท้องถิ่นในเขตจังหวัดนครศรีธรรมราช
 - ยุทธศาสตร์ที่ ๔ การพัฒนาโครงสร้างพื้นฐาน

ยุทธศาสตร์การพัฒนาด้านพัฒนาคุณภาพชีวิตและสังคม

พันธกิจ ประชาชนมีคุณภาพชีวิตที่ดี

เป้าประสงค์

๑. เพื่อส่งเสริมคุณภาพชีวิต เด็ก สตรี ผู้สูงอายุ คนพิการและผู้ด้อยโอกาส
๒. เพื่อให้ประชาชนมีสุขภาพพลามัยที่ดีขึ้น และได้รับบริการสาธารณสุขอย่างทั่วถึง
๓. เพื่อสร้างความสงบเรียบร้อยและความปลอดภัยในชีวิตและทรัพย์สินของประชาชน

ตัวชี้วัดระดับเป้าประสงค์

๑. ประชาชนในพื้นที่มีคุณภาพชีวิตที่ดีขึ้น ร้อยละ ๕ ต่อครัวเรือน
๒. ประชาชนได้รับการบริการด้านสาธารณสุขและการดูแลรักษาสุขภาพเพิ่มขึ้น
๓. ประชาชนในพื้นที่มีความปลอดภัยในชีวิตและทรัพย์สินเพิ่มขึ้นร้อยละ ๑๐

กลยุทธ์/แนวทางการพัฒนา และตัวชี้วัดระดับกลยุทธ์

กลยุทธ์/แนวทางการพัฒนา	ตัวชี้วัดระดับกลยุทธ์
๑. ส่งเสริมสนับสนุนการพัฒนาคุณภาพชีวิตเด็ก เยาวชน สตรี ผู้สูงอายุ คนพิการ และผู้ด้อยโอกาส	กลุ่มเป้าหมายได้รับสวัสดิการสังคมทุกคนร้อยละ ๑๐๐
๓. การพัฒนาด้านสาธารณสุข	ประชาชนได้รับการบริการด้านสาธารณสุขอย่างทั่วถึงเพิ่มขึ้นร้อยละ ๑๐
๔. ส่งเสริมให้ท้องถิ่นมีความสามารถและมีศักยภาพในการสนับสนุนงานป้องกันและบรรเทาสาธารณภัยตลอดถึงการรักษาความสงบเรียบร้อยในท้องถิ่น	กิจกรรมส่งเสริมด้านการรักษาสงบเรียบร้อยและความปลอดภัยในชีวิตทรัพย์สินเพิ่มขึ้น
๕. ส่งเสริมสนับสนุนการพัฒนาระบบการจัดการและป้องกันภัยพิบัติ	มีอุปกรณ์ที่มีประสิทธิภาพในการช่วยเหลือและการป้องกันภัย เพิ่มขึ้นร้อยละ ๑๐

หน่วยงานรับผิดชอบ สำนักปลัด เทศบาลตำบลควนกลาง

ความเชื่อมโยง

๑. ยุทธศาสตร์จังหวัด

- ยุทธศาสตร์ที่ ๔ การพัฒนาคน ชุมชน และสังคมให้น่าอยู่ มั่นคงตามปรัชญาเศรษฐกิจพอเพียง

๒. ยุทธศาสตร์การพัฒนาองค์กรปกครองส่วนท้องถิ่นในเขตจังหวัดนครศรีธรรมราช

- ยุทธศาสตร์ที่ ๓ การพัฒนาสังคมและคุณภาพชีวิต

ยุทธศาสตร์ที่ ๔

แบบ ยท.๐๓

ยุทธศาสตร์การพัฒนาด้านการศึกษา กีฬา ศาสนาและวัฒนธรรม

พันธกิจ

๑. ส่งเสริมสนับสนุนการจัดการศึกษาทั้งในและนอกระบบ
๒. ส่งเสริมการอนุรักษ์ ฟื้นฟู ศิลปวัฒนธรรม จารีตประเพณี ภูมิปัญญาท้องถิ่น
๓. ส่งเสริมพัฒนาการกีฬาให้กับประชาชน

เป้าประสงค์

๑. เพื่อส่งเสริมการศึกษาและเพิ่มช่องทางในการรับรู้ข้อมูลข่าวสารให้กับประชาชน
๒. เพื่อส่งเสริมการอนุรักษ์ศิลปวัฒนธรรม และภูมิปัญญาท้องถิ่น ดำรงอยู่คู่กับสังคมอย่างมีคุณค่าสืบไป
๓. ประชาชนมีสุขภาพกายและสุขภาพจิตที่ดี มีพลานามัยที่แข็งแรง

ตัวชี้วัดระดับเป้าประสงค์

๑. ส่งเสริมการศึกษาและเพิ่มช่องทางในการรับรู้ข้อมูลข่าวสารให้กับประชาชนเพิ่มขึ้น
๒. ศิลปวัฒนธรรม ประเพณี และภูมิปัญญาท้องถิ่นได้รับการสืบทอด ร้อยละ ๕๐
๓. ประชาชนมีสุขภาพและสุขภาพจิตที่ดี มีพลานามัยที่แข็งแรง

กลยุทธ์/แนวทางการพัฒนา และตัวชี้วัดระดับกลยุทธ์

กลยุทธ์/แนวทางการพัฒนา	ตัวชี้วัดระดับกลยุทธ์
๑. ส่งเสริมสนับสนุนการจัดการศึกษาทั้งในและนอกระบบ	เด็กในพื้นที่ได้รับการพัฒนาการศึกษาร้อยละ ๑๐
๒. สนับสนุนการจัดกิจกรรมทางศาสนาและส่งเสริมการอนุรักษ์ ฟื้นฟู ศิลปวัฒนธรรม ประเพณี และภูมิปัญญาท้องถิ่นให้คงอยู่สืบไป	กิจกรรมทางศาสนา จารีต ประเพณี ศิลปวัฒนธรรม ภูมิปัญญาท้องถิ่นเพิ่มขึ้น
๓. ส่งเสริมและสนับสนุนการกีฬา	มีการส่งเสริมกิจกรรมกีฬาเพิ่มขึ้น

หน่วยงานรับผิดชอบ กองการศึกษา สำนักปลัด และกองช่าง เทศบาลตำบลควนกลาง

ความเชื่อมโยง

๑. ยุทธศาสตร์จังหวัด

- ยุทธศาสตร์ที่ ๔ การพัฒนาคน ชุมชน และสังคมให้น่าอยู่ เข้มแข็ง มั่นคงตามปรัชญาเศรษฐกิจพอเพียง

๒. ยุทธศาสตร์การพัฒนารองครุฑปกครองส่วนท้องถิ่นในเขตจังหวัดนครศรีธรรมราช

- ยุทธศาสตร์ที่ ๓ การพัฒนาสังคมและคุณภาพชีวิต

ยุทธศาสตร์ที่ ๕

แบบ ยท.๐๓

ยุทธศาสตร์การพัฒนาด้านบริหารจัดการทรัพยากรธรรมชาติและสิ่งแวดล้อม

พันธกิจ การพัฒนาด้านการป้องกันและอนุรักษ์ฟื้นฟูทรัพยากรธรรมชาติและสิ่งแวดล้อม

- เป้าประสงค์**
๑. ทรัพยากรธรรมชาติและสิ่งแวดล้อมได้รับการดูแล รักษา ให้มีความสมดุลทางธรรมชาติ ประชาชนได้ตระหนักในการอนุรักษ์ทรัพยากรธรรมชาติและสิ่งแวดล้อม
 ๒. ชุมชนน่าอยู่อาศัย มีภูมิทัศน์ที่สวยงามปราศจากขยะในชุมชน

ตัวชี้วัดระดับเป้าประสงค์

๑. ทรัพยากรธรรมชาติและสิ่งแวดล้อมในพื้นที่ที่มีความสมบูรณ์ร้อยละ ๕ ของพื้นที่
๒. ร้อยละ ๗๐ ของครัวเรือนที่มีสภาพแวดล้อมที่ดี

กลยุทธ์/แนวทางการพัฒนา และตัวชี้วัดระดับกลยุทธ์

กลยุทธ์/แนวทางการพัฒนา	ตัวชี้วัดระดับกลยุทธ์
๑. ส่งเสริมสนับสนุนการอนุรักษ์และฟื้นฟูทรัพยากรธรรมชาติและสิ่งแวดล้อม	ประชาชนในพื้นที่ที่มีความตระหนักในการอนุรักษ์ทรัพยากรธรรมชาติและสิ่งแวดล้อมมากขึ้นร้อยละ ๕
๒. การจัดการขยะในชุมชน	มีการบำบัดและกำจัดขยะอย่างถูกวิธีร้อยละ ๕

หน่วยงานรับผิดชอบ สำนักปลัด และกองช่าง เทศบาลตำบลควนกลาง

ความเชื่อมโยง

๑. ยุทธศาสตร์จังหวัด

- ยุทธศาสตร์ที่ ๓ การบริหารจัดการทรัพยากรธรรมชาติและสิ่งแวดล้อมอย่างยั่งยืน

๒. ยุทธศาสตร์การพัฒนารองครุปกครองส่วนท้องถิ่นในเขตจังหวัดนครศรีธรรมราช

- ยุทธศาสตร์ที่ ๒ การพัฒนาทรัพยากรธรรมชาติและสิ่งแวดล้อมและพลังงาน

ยุทธศาสตร์การพัฒนาด้านบริหารจัดการที่ดี

พันธกิจ เสริมสร้างระบบการบริหารจัดการที่ดี มีประสิทธิภาพ บนพื้นฐานการมีส่วนร่วมของประชาชน พัฒนาประสิทธิภาพในการปฏิบัติงานโดยกรใช้เทคโนโลยีทันสมัย

- เป้าประสงค์**
๑. เพื่อสร้างความเข้มแข็งให้ชุมชน โดยชุมชนเข้ามามีส่วนร่วมในกระบวนการพัฒนาและแก้ไขปัญหา
 ๒. เพื่อพัฒนาศักยภาพบุคลากรให้มีความรู้ความสามารถในการปฏิบัติหน้าที่ อย่างมีประสิทธิภาพ

ตัวชี้วัดระดับเป้าประสงค์

๑. มีประชาชนมีส่วนร่วมในการบริหารงานของท้องถิ่น ร้อยละ ๕๐
๒. บุคลากรมีศักยภาพและมีความรู้ความสามารถในการปฏิบัติหน้าที่อย่างมีประสิทธิภาพเพิ่มขึ้น

กลยุทธ์/แนวทางการพัฒนา และตัวชี้วัดระดับกลยุทธ์

กลยุทธ์/แนวทางการพัฒนา	ตัวชี้วัดระดับกลยุทธ์
๑. ส่งเสริมสนับสนุนความรู้ด้านการเมืองการปกครองตามระบอบประชาธิปไตยโดยการมีส่วนร่วมของทุกภาคส่วน	ประชาชนมีความรู้ด้านการเมืองการปกครองตามระบอบประชาธิปไตยเน้นการมีส่วนร่วมของทุกภาคส่วน
๒. พัฒนาศักยภาพให้กับบุคลากรขององค์กร	บุคลากรขององค์กรมีศักยภาพในการทำงานเพิ่มขึ้น
๓. สนับสนุนการจัดหาเครื่องมือเครื่องใช้สำนักงานให้เพียงพอ เพื่อให้การบริการประชาชน	ประชาชนที่ได้รับบริการที่ได้มาตรฐานเพิ่มขึ้น

หน่วยงานรับผิดชอบ สำนักปลัด กองคลัง และกองช่าง เทศบาลตำบลควนกลาง

ความเชื่อมโยง

๑. ยุทธศาสตร์จังหวัด

- ยุทธศาสตร์ที่ ๔ การพัฒนาคน ชุมชน และสังคมให้น่าอยู่ เข้มแข็ง มั่นคงตามปรัชญาเศรษฐกิจพอเพียง

๒. ยุทธศาสตร์การพัฒนาองค์กรปกครองส่วนท้องถิ่นในเขตจังหวัดนครศรีธรรมราช

- ยุทธศาสตร์ที่ ๕ การเสริมสร้างธรรมาภิบาลและการบริหารจัดการบ้านเมืองที่ดี

๔.๒ รายละเอียดแผนยุทธศาสตร์

แบบ ยท. ๐๔

รายละเอียดแผนยุทธศาสตร์ เทศบาลตำบลควนกลาง

ความเชื่อมโยง กับยุทธศาสตร์ จังหวัด	ยุทธศาสตร์ อปท.ในเขต จังหวัด	ยุทธศาสตร์ อปท.	พันธกิจ	ตัวชี้วัดระดับ เป้าประสงค์ (ตัวชี้วัดรวม)	ค่าเป้าหมาย				แนวทางการ พัฒนา	ตัวชี้วัดระดับ แนวทางการ พัฒนา (ตัวชี้วัดระดับ)	ความก้าว หน้าของ เป้าหมาย	ผลผลิต/โครงการ	หน่วยงาน รับผิดชอบ หลัก	หน่วย สนับสนุน
					๖๒	๖๓	๖๔	๖๕						
การบริหารจัดการ เกษตรและอุตสาหกรรม สู่มาตรฐาน ครบวงจรเป็นมิตร กับสิ่งแวดล้อม	การพัฒนา เศรษฐกิจ	การพัฒนา เศรษฐกิจ	ส่งเสริมพัฒนากลุ่ม อาชีพต่าง ๆ ให้กับ ประชาชนตามแนว ปรัชญาเศรษฐกิจ พอเพียง	จำนวนโครงการ และกิจกรรมที่ ดำเนินการ	๑	๑	๑	๑	ส่งเสริมสนับสนุน การสร้างอาชีพ ให้กับประชาชน ในท้องถิ่น	กิจกรรมส่งเสริม การสร้างรายได้ ให้แก่ประชาชน จากการประกอบ อาชีพเพิ่มขึ้น	ปีละ ๑ โครงการ	๑.จัดตั้งศูนย์รวบรวมผลผลิต ทางการเกษตร	สำนักปลัด	
				จำนวนโครงการ และกิจกรรมที่ ดำเนินการ	๓	๓	๓	๓	ส่งเสริมการทำเกษตร ตามแนวทฤษฎีใหม่ นำเอาหลักปรัชญา เศรษฐกิจพอเพียง ใช้ในการดำรงชีวิต	กิจกรรมส่งเสริม การทำเกษตรตาม แนวทฤษฎีใหม่เพิ่ม ขึ้น	ปีละ ๓ โครงการ	๑.จัดซื้อเครื่องอัดปุ๋ยอินทรีย์ กลุ่มผลิตปุ๋ยอินทรีย์ ๒.สนับสนุนวัสดุอุปกรณ์ใน การผลิตปุ๋ยอินทรีย์และปุ๋ย หมักชีวภาพ ๓.ส่งเสริมและพัฒนาศูนย์ บริการและถ่ายทอดเทคโนโลยี เกษตรประจำตำบล ๔.ส่งเสริมและสนับสนุนแปลง แปลงเรียนรู้ครัวเรือนตามแนว ทางปรัชญาเศรษฐกิจพอเพียง	สำนักปลัด	

๔.๒ รายละเอียดแผนยุทธศาสตร์

แบบ ยท. ๐๔

รายละเอียดแผนยุทธศาสตร์ เทศบาลตำบลควนกลาง

ความเชื่อมโยง กับยุทธศาสตร์ จังหวัด	ยุทธศาสตร์ อปท.ในเขต จังหวัด	ยุทธศาสตร์ อปท.	พันธกิจ	ตัวชี้วัดระดับ เป้าประสงค์ (ตัวชี้วัดรวม)	ค่าเป้าหมาย				แนวทางการ พัฒนา	ตัวชี้วัดระดับ แนวทางการ พัฒนา (ตัวชี้วัดระดับ)	ความก้าว หน้าของ เป้าหมาย	ผลผลิต/โครงการ	หน่วยงาน รับผิดชอบ หลัก	หน่วย สนับสนุน
					๖๒	๖๓	๖๔	๖๕						
การพัฒนาการ ท่องเที่ยวบนพื้น ฐานธรรมะ ธรรมชาติและ ศิลปวัฒนธรรม	การพัฒนาโครง สร้างพื้นฐาน	การพัฒนาโครง สร้างพื้นฐาน	พัฒนาด้านโครงสร้าง ระบบสาธารณูปโภค และสาธารณูปการ การพัฒนาและปรับ ปรุงเส้นทางคมนาคม ให้มีคุณภาพมาตรฐาน สอดคล้องกับสภาพ แวดล้อมของชุมชน และสามารถให้บริการ ประชาชนได้อย่างทั่ว ถึงจัดให้มีและบำรุง รักษาทาง	เพื่อให้ประชาชน มีความสะดวก รวดเร็วและมี ความปลอดภัย ในการคมนาคม	๗๐	๗๕	๘๐	๘๕	๑.ก่อสร้าง บุกเบิก ปรับปรุง รักษาทาง คมนาคม สะพาน เขื่อน ระบบระบายน้ำ	มีถนน สะพาน ท่อระบายน้ำที่ เพิ่มขึ้นและมีกร บำรุงรักษาให้มี สภาพดีร้อยละ ๘๐	ปีละ ๕ สาย	๑.โครงการก่อสร้าง คลส. ๒.โครงการก่อสร้างถนนลูกรัง (หินคลุก) ๓.โครงการซ่อมแซมถนนใน เขตพื้นที่ตำบลควนกลาง ๔.โครงการก่อสร้างสะพาน คอนกรีตข้ามแม่น้ำตาปี	กองช่าง	อบจ.นศ/ กรม ส่งเสริมฯ

รายละเอียดแผนยุทธศาสตร์ เทศบาลตำบลควนกลาง

ความเชื่อมโยง กับยุทธศาสตร์ จังหวัด	ยุทธศาสตร์ อปท.ในเขต จังหวัด	ยุทธศาสตร์ อปท.	พันธกิจ	ตัวชี้วัดระดับ เป้าประสงค์ (ตัวชี้วัดรวม)	ค่าเป้าหมาย				แนวทางการ พัฒนา	ตัวชี้วัดระดับ แนวทางการ พัฒนา (ตัวชี้วัดระดับ)	ความก้าว หน้าของ เป้าหมาย	ผลผลิต/โครงการ	หน่วยงาน รับผิดชอบ หลัก	หน่วย สนับสนุน
					๖๒	๖๓	๖๔	๖๕						
				ประชาชนมีน้ำ ใช้ใช้ในการ อุปโภคบริโภค และการเกษตร อย่างพอเพียง	๕๐	๖๐	๗๐	๘๐	ก่อสร้าง ปรับปรุง แหล่งน้ำอุปโภค บริโภค	แหล่งน้ำ แหล่งกัก เก็บน้ำ และระบบ ประปะที่ได มาตรฐานเพิ่มขึ้น	ปีละ ๕ โครงการ	๑.โครงการก่อสร้างระบบ ประปาในเขตตำบลควนกลาง ๒.โครงการก่อสร้างฝายน้ำล้น ในเขตเทศบาลตำบลควนกลาง ๓.โครงการขุดลอกแหล่งน้ำ และคลองสาธารณะภายใน ตำบลควนกลาง ๔.โครงการปรับปรุงและพัฒนา แหล่งน้ำในพื้นที่ตำบล	กองช่าง	อบจ.นศ/ กรม ส่งเสริมฯ

รายละเอียดแผนยุทธศาสตร์ เทศบาลตำบลควนกลาง

ความเชื่อมโยง กับยุทธศาสตร์ จังหวัด	ยุทธศาสตร์ อปท.ในเขต จังหวัด	ยุทธศาสตร์ อปท.	พันธกิจ	ตัวชี้วัดระดับ เป้าประสงค์ (ตัวชี้วัดรวม)	ค่าเป้าหมาย				แนวทางการ พัฒนา	ตัวชี้วัดระดับ แนวทางการ พัฒนา (ตัวชี้วัดระดับ)	ความก้าว หน้าของ เป้าหมาย	ผลผลิต/โครงการ	หน่วยงาน รับผิดชอบ หลัก	หน่วย สนับสนุน
					๖๒	๖๓	๖๔	๖๕						
				ประชาชนมีไฟฟ้า ใช้อย่างทั่วถึงรวม ทั้งไฟฟ้าแสง สว่างสาธารณะ เพิ่มขึ้น	๑๕	๒๐	๒๕	๓๐	ติดตั้ง บำรุง ซ่อมแซม ไฟฟ้าให้เพียงพอ	ระบบไฟฟ้าตาม มาตรฐานให้ เพียงพอ	ร้อยละ ครัวเรือนมี ไฟฟ้าใช้	๑.โครงการติดตั้งไฟฟ้า สาธารณะภายในเขตเทศบาล ๒.โครงการขยายเขตไฟฟ้า สาธารณะภายในเขตเทศบาล ๓.โครงการซ่อมแซมไฟฟ้า สาธารณะภายในเขตเทศบาล	กองช่าง	การไฟฟ้า

รายละเอียดแผนยุทธศาสตร์ เทศบาลตำบลควนกลาง

ความเชื่อมโยง กับยุทธศาสตร์ จังหวัด	ยุทธศาสตร์ อปท.ในเขต จังหวัด	ยุทธศาสตร์ อปท.	พันธกิจ	ตัวชี้วัดระดับ เป้าประสงค์ (ตัวชี้วัดรวม)	ค่าเป้าหมาย				แนวทางการ พัฒนา	ตัวชี้วัดระดับ แนวทางการ พัฒนา (ตัวชี้วัดระดับ)	ความก้าว หน้าของ เป้าหมาย	ผลผลิต/โครงการ	หน่วยงาน รับผิดชอบ หลัก	หน่วย สนับสนุน
					๖๒	๖๓	๖๔	๖๕						
การพัฒนาคน ชุมชน และสังคม ให้น่าอยู่ มั่นคง ตามปรัชญา เศรษฐกิจพอเพียง	การพัฒนาสังคม และคุณภาพชีวิต	การพัฒนา คุณภาพชีวิต และสังคม	ประชาชนมีคุณภาพ ชีวิตที่ดี	ประชาชนในพื้นที่ มีคุณภาพชีวิตที่ดี ขึ้น ร้อยละ ๕ ต่อครัวเรือน	๑๐๐	๑๐๐	๑๐๐	๑๐๐	ส่งเสริมสนับสนุนการ พัฒนาคุณภาพชีวิต เด็ก เยาวชน สตรี ผู้สูงอายุ คนพิการ และผู้ด้อยโอกาส	กลุ่มเป้าหมายได้รับ สวัสดิการสังคมทุก คนร้อยละ ๑๐๐	ปีละ ๓ โครงการ/ กิจกรรม	๑.สงเคราะห์เบี้ยยังชีพผู้สูงอายุ ๒.สงเคราะห์เบี้ยความพิการ ๓.สงเคราะห์เบี้ยยังชีพ ผู้ป่วยเอดส์ ๔.ส่งเสริมและสนับสนุนการ ดำเนินงานกองทุนสวัสดิการ ผู้สูงอายุตำบลควนกลาง ๕.จัดกิจกรรมส่งเสริมพัฒนา เด็ก เยาวชน สตรี และผู้สูงอายุ ๕.โครงการจัดงานวันแห่งชาติ ๖.โครงการส่งเสริมกิจกรรมเด็ก และเยาวชน	สำนักปลัด	

ความเชื่อมโยง กับยุทธศาสตร์ จังหวัด	ยุทธศาสตร์ อปท.ในเขต จังหวัด	ยุทธศาสตร์ อปท.	พันธกิจ	ตัวชี้วัดระดับ เป้าประสงค์ (ตัวชี้วัดรวม)	ค่าเป้าหมาย				แนวทางการ พัฒนา	ตัวชี้วัดระดับ แนวทางการ พัฒนา (ตัวชี้วัดระดับ)	ความก้าว หน้าของ เป้าหมาย	ผลผลิต/โครงการ	หน่วยงาน รับผิดชอบ หลัก	หน่วย สนับสนุน
					๖๒	๖๓	๖๔	๖๕						
			ประชาชนมีสุขภาพ พลานามัยที่ดีขึ้นและ ได้รับบริการสาธารณสุข สุขอย่างทั่วถึง	ประชาชนได้รับ การบริการด้าน สาธารณสุขและ การดูแลรักษา สุขภาพเพิ่มขึ้น	๗	๑๔	๒๑	๒๘	การพัฒนาด้าน สาธารณสุข	ประชาชนได้รับ บริการด้าน สาธารณสุขอย่าง ทั่วถึงเพิ่มขึ้น ร้อยละ ๑๐	ปีละ ๖ โครงการ/ กิจกรรม	๑.โครงการณรงค์ฉีดวัคซีน ป้องกันโรคพิษสุนัขบ้า ๒.สมทบกองทุนประกันสุขภาพ ระดับท้องถิ่น ๓.อุดหนุนค่าดำเนินงานพัฒนา งานสาธารณสุขมูลฐานในพื้นที่ ชุมชน ๔.อุดหนุนกิจกรรมอาสาสมัคร สาธารณสุขประจำหมู่บ้าน ๕.โครงการจัดซื้ออุปกรณ์ ออกกกำลังกายให้หมู่บ้าน	สำนักปลัด	

รายละเอียดแผนยุทธศาสตร์ เทศบาลตำบลควนกลาง

ความเชื่อมโยง	ยุทธศาสตร์		ตัวชี้วัดระดับ	ค่าเป้าหมาย		ตัวชี้วัดระดับ	ความก้าว		หน่วยงาน
---------------	------------	--	----------------	-------------	--	----------------	----------	--	----------

ภัยยุทธศาสตร์ จังหวัด	อปท.ในเขต จังหวัด	ยุทธศาสตร์ อปท.	พันธกิจ	เป้าประสงค์ (ตัวชี้วัดรวม)	๖๒	๖๓	๖๔	๖๕	แนวทางการ พัฒนา	แนวทางการ พัฒนา (ตัวชี้วัดระดับ)	หน้าของ เป้าหมาย	ผลผลิต/โครงการ	รับผิดชอบ หลัก	หน่วย สนับสนุน
			เสริมสร้างความสงบ เรียบร้อยและความ ปลอดภัยในชีวิตและ ทรัพย์สินของ ประชาชน	ประชาชนในพื้นที่ มีความปลอดภัย ในชีวิตและทรัพย์สิน เพิ่มขึ้นร้อยละ ๑๐	๖	๑๐	๑๕	๒๐	ส่งเสริมให้ท้องถิ่นมี ความสามารถงาน ป้องกันและบรรเทา สาธารณภัยตลอดถึง การรักษาความสงบ เรียบร้อยในท้องถิ่น	กิจกรรมส่งเสริม ด้านการรักษา สงบเรียบร้อยและ ความปลอดภัยใน ชีวิตและทรัพย์สิน เพิ่มขึ้น	ปีละ ๓ โครงการ/ กิจกรรม	๑.โครงการป้องกันลดอุบัติเหตุ ทางถนนในช่วยเหลือเทศบาลสำคัญ ๒.โครงการอบรมทบทวนอาสา สมัครป้องกันภัยฝ่ายพลเรือน ๓.โครงการป้องกันและแก้ไข ปัญหาเสาพืด ๔.โครงการซ่อมแผนป้องกัน และระงับอัคคีภัย	สำนักปลัด	
					๑	๒	๓	๔	จัดทาสตูดุภกรณ์ใน การป้องกันและ บรรเทาสาธารณภัย	มีอุปกรณ์ที่มีประ สิทธิภาพในการ ช่วยเหลือประชาชน และการป้องกัน บรรเทาสาธารณภัย เพิ่มขึ้นร้อยละ ๑๐	ปีละ ๑ โครงการ/ กิจกรรม	๑.ติดตั้งกล้องวงจรปิดภายใน ตำบลควนกลาง ๒.จัดซื้ออุปกรณ์ดับเพลิง	สำนักปลัด	

-๕๗-

๔.๒ รายละเอียดแผนยุทธศาสตร์

แบบ ยท. ๐๔

รายละเอียดแผนยุทธศาสตร์ เทศบาลตำบลควนกลาง

ความเชื่อมโยง	ยุทธศาสตร์		ตัวชี้วัดระดับ	ค่าเป้าหมาย		ตัวชี้วัดระดับ	ความก้าว		หน่วยงาน
---------------	------------	--	----------------	-------------	--	----------------	----------	--	----------

การบริหารจัดการ ทรัพยากรธรรมชาติและสิ่งแวดล้อม อย่างยั่งยืน	การพัฒนา ทรัพยากรธรรมชาติและสิ่งแวดล้อม และพลังงาน	บริหารจัดการ ทรัพยากรธรรมชาติและสิ่งแวดล้อม	การพัฒนาด้านการ ป้องกันและอนุรักษ์ ทรัพยากรธรรมชาติและสิ่งแวดล้อม	ทรัพยากรธรรมชาติและสิ่งแวดล้อม ในพื้นที่ที่มีความสมบูรณ์ ร้อยละ ๕ ของพื้นที่	๒	๔	๖	๘	ส่งเสริมสนับสนุนการอนุรักษ์และฟื้นฟูทรัพยากรธรรมชาติและสิ่งแวดล้อม	ประชาชนในพื้นที่มีความตระหนักในการอนุรักษ์ทรัพยากรธรรมชาติและสิ่งแวดล้อมมากขึ้น ร้อยละ ๕	ปีละ ๒ โครงการ/ กิจกรรม	๑.โครงการอนุรักษ์ทรัพยากรธรรมชาติและสิ่งแวดล้อม ๒.โครงการปรับปรุงสภาพภูมิทัศน์ป่าชุมชน	กองช่าง	สำนักปลัด
					๒	๔	๖	๘	การจัดการขยะในชุมชน	มีการบำบัดและกำจัดขยะอย่างถูกวิธีร้อยละ ๕	ปีละ ๒ โครงการ	๑.โครงการขุดหลุมครัวเรือน ตำบลควนกลาง ๒.โครงการจัดซื้อถังขยะ	สำนักปลัด	

๔.๒ รายละเอียดแผนยุทธศาสตร์

แบบ ยท. ๐๔

รายละเอียดแผนยุทธศาสตร์ เทศบาลตำบลควนกลาง

ความเชื่อมโยง กับยุทธศาสตร์ จังหวัด	ยุทธศาสตร์ อปท.ในเขต จังหวัด	ยุทธศาสตร์ อปท.	พันธกิจ	ตัวชี้วัดระดับ เป้าประสงค์ (ตัวชี้วัดรวม)	ค่าเป้าหมาย				แนวทางการ พัฒนา	ตัวชี้วัดระดับ แนวทางการ พัฒนา (ตัวชี้วัดระดับ)	ความก้าว หน้าของ เป้าหมาย	ผลผลิต/โครงการ	หน่วยงาน รับผิดชอบ หลัก	หน่วย สนับสนุน
					๖๒	๖๓	๖๔	๖๕						
การพัฒนาคน ชุมชน และสังคม	การเสริมสร้าง ธรรมาภิบาลและ	บริหารจัดการ ที่ดี	เสริมสร้างระบบการ บริหารจัดการที่ดี มี	ประชาชนมีส่วนร่วม ในการบริหาร	๖	๑๒	๑๘	๒๔	ส่งเสริมสนับสนุน ความรู้ทางด้านการ	ประชาชนมีความรู้ ด้านการเมืองการ	ปีละ ๒ โครงการ/	๑.โครงการส่งเสริมสนับสนุน การจัดทำแผนชุมชน	สำนักปลัด	

ให้น้ำอยู่ เข้มแข็ง มั่นคงตามปรัชญา เศรษฐกิจพอเพียง	การบริหารจัด การบ้านเมืองที่ดี	ประสิทธิภาพ บนพื้น ฐานการมีส่วนร่วมของ ประชาชน พัฒนา ประสิทธิภาพในการ ปฏิบัติงานโดยการใช้ เทคโนโลยีทันสมัย	งานของท้องถิ่น ร้อยละ ๕๐						เมืองการปกครองตาม	ปกครองตาม	กิจกรรม	๒.โครงการประชุมและทบทวน		
									ระบอบประชาธิปไตย โดยการมีส่วนร่วมของ ทุกภาคส่วน	ระบอบประชาธิปไตย เน้นการมีส่วนร่วม ของทุกภาค ส่วน		เพื่อจัดทำแผนพัฒนาท้องถิ่น ๓.โครงการส่งเสริมการมีส่วนร่วม ในการพัฒนาท้องถิ่น		
			บุคลากรมีศึกย ภาพและความรู้ ความสามารถใน การปฏิบัติหน้าที่ อย่างมีประสิทธิภาพ เพิ่มขึ้น	๘๐	๙๐	๑๐๐	๑๐๐	พัฒนาศึกยภาพให้กับ บุคลากรขององค์กร	บุคลากรขององค์กร มีศึกยภาพในการ ทำงานเพิ่มขึ้น	ปีละ ๗ โครงการ/ กิจกรรม	๑.โครงการพัฒนาศึกยภาพ ให้บุคลากร ๒.โครงการส่งเสริมการจัด กิจกรรมทางด้านคุณธรรม จริยธรรมให้กับบุคลากรของ องค์กร			

๔.๒ รายละเอียดแผนยุทธศาสตร์

แบบ ยท. ๐๔

รายละเอียดแผนยุทธศาสตร์ เทศบาลตำบลควนกลาง

ความเชื่อมโยง กับยุทธศาสตร์ จังหวัด	ยุทธศาสตร์ อปท.ในเขต จังหวัด	ยุทธศาสตร์ อปท.	พันธกิจ	ตัวชี้วัดระดับ เป้าประสงค์ (ตัวชี้วัดรวม)	ค่าเป้าหมาย				แนวทางการ พัฒนา	ตัวชี้วัดระดับ แนวทางการ พัฒนา (ตัวชี้วัดระดับ)	ความก้าว หน้าของ เป้าหมาย	ผลผลิต/โครงการ	หน่วยงาน รับผิดชอบ หลัก	หน่วย สนับสนุน
					๖๒	๖๓	๖๔	๖๕						
					๒๐	๒๐	๒๐	๒๐	สนับสนุนการจัดหา เครื่องมือเครื่องใช้	ประชาชนได้รับ บริการที่ได้มาตรฐาน	ร้อยละของ ประชาชน	๑.โครงการจัดท้าววัสดุสำนักงาน ๒.โครงการจัดหาครุภัณฑ์	ทุกส่วน ราชการ	

									สำนักงานให้เพียงพอ เพื่อการบริหาร ประชาชน	ฐานเพิ่มขึ้น	ได้รับ บริการที่ได้ มาตรฐาน เพิ่มขึ้น	สำนักงาน ๓.โครงการบำรุงรักษาและ ปรับปรุงครุภัณฑ์ ๔.โครงการปรับปรุงซ่อมแซม ป้ายแสดงแนวเขตเทศบาล ตำบลควนกลาง		
--	--	--	--	--	--	--	--	--	---	--------------	--	---	--	--

๔.๓ หน่วยงานรับผิดชอบหลัก

ลำดับ	ยุทธศาสตร์	หน่วยงานรับผิดชอบหลัก
๑	ด้านเศรษฐกิจ	สำนักปลัด
		กองช่าง
๒	ด้านโครงสร้างพื้นฐาน	กองช่าง
		อบจ.นครศรีธรรมราช
		กรมส่งเสริมการปกครอง ท้องถิ่น
๓	ด้านคุณภาพชีวิตและสังคม	สำนักปลัด
		กองคลัง
		กองช่าง
๔	ด้านการศึกษา กีฬา ศาสนาและวัฒนธรรม	กองการศึกษา
		สำนักปลัด
		กองช่าง
๕	ด้านการบริหารจัดการทรัพยากรธรรมชาติและสิ่งแวดล้อม	กองช่าง
๖	ด้านการบริหารจัดการที่ดี	สำนักปลัด
		กองคลัง
		กองการศึกษา
		กองช่าง

๔.๔ ความเชื่อมโยงยุทธศาสตร์ในภาพรวม

ยุทธศาสตร์จังหวัดนครศรีธรรมราช	ยุทธศาสตร์การพัฒนาของ อปท. ในเขตจังหวัดนครศรีธรรมราช	ยุทธศาสตร์การพัฒนา เทศบาลตำบลควนกลาง	ผลผลิต/โครงการ ของเทศบาลตำบลควนกลาง
ยุทธศาสตร์ที่ ๑ การบริหารจัดการ การเกษตรและอุตสาหกรรมสู่มาตรฐาน ครบวงจรและเป็นมิตรกับสิ่งแวดล้อม	ยุทธศาสตร์ที่ ๑ การพัฒนา เศรษฐกิจ	ยุทธศาสตร์ที่ ๑ การพัฒนาด้านเศรษฐกิจ	- โครงการส่งเสริมอาชีพเกษตรกร - โครงการส่งเสริมอาชีพกลุ่มสตรี กลุ่มผู้สูงอายุ
ยุทธศาสตร์ที่ ๒ การพัฒนาการท่องเที่ยวบนพื้นฐานธรรมชาติ และศิลปวัฒนธรรม	ยุทธศาสตร์ที่ ๔ การพัฒนา โครงสร้างพื้นฐาน	ยุทธศาสตร์ที่ ๒ การพัฒนาโครงสร้างพื้นฐาน	- โครงการพัฒนาถนน/ระบบระบายน้ำ - โครงการแก้ไขปัญหาการขาดแคลนน้ำ - โครงการขยายไฟฟ้า/ปรับปรุงไฟฟ้า
ยุทธศาสตร์ที่ ๓ การบริหารจัดการ ทรัพยากรธรรมชาติและสิ่งแวดล้อม อย่างยั่งยืน	ยุทธศาสตร์ที่ ๒ การพัฒนา ทรัพยากรธรรมชาติและสิ่งแวดล้อม และพลังงาน	ยุทธศาสตร์ที่ ๕ การพัฒนาด้านการบริหารจัดการทรัพยากรธรรมชาติและสิ่งแวดล้อม	- โครงการอนุรักษ์สิ่งแวดล้อม - โครงการบริหารจัดการขยะในตำบล
ยุทธศาสตร์ที่ ๔ การพัฒนาคน ชุมชน และสังคมให้น่าอยู่ มั่นคงตามปรัชญา เศรษฐกิจพอเพียง	ยุทธศาสตร์ที่ ๓ การพัฒนา คุณภาพชีวิต	ยุทธศาสตร์ที่ ๓ การพัฒนาคุณภาพชีวิตและ สังคม	- โครงการส่งเสริมสวัสดิการสังคม - โครงการส่งเสริมเด็ก เยาวชน สตรี - โครงการพัฒนาสาธารณสุข - โครงการส่งเสริมการมีส่วนร่วมของประชาชน
		ยุทธศาสตร์ที่ ๔ การพัฒนาทางการศึกษา กีฬา ศาสนาและวัฒนธรรม	- โครงการส่งเสริมสนับสนุนการศึกษา - โครงการปลูกฝังคุณธรรม ส่งเสริมประเพณี วัฒนธรรม กิจกรรมวันสำคัญทางศาสนา - โครงการสนับสนุนกีฬา
	ยุทธศาสตร์ที่ ๕ การเสริมสร้าง ธรรมเนียมและการบริหารจัดการ บ้านเมืองที่ดี	ยุทธศาสตร์ที่ ๖ การพัฒนาด้านการบริหารจัดการที่ดี	- โครงการให้ความรู้ด้านการเมือง - โครงการพัฒนาบุคลากร - โครงการจัดหาวัสดุ ครุภัณฑ์ - โครงการเพิ่มประสิทธิภาพด้านการเงินการคลัง

บทที่ ๕

การติดตามและประเมินผลยุทธศาสตร์

๕.๑ กรอบและแนวทางในการติดตามและประเมินผล

จุดประสงค์ของการติดตามและประเมินผลแผน

- ๑) เพื่อให้การติดตามและประเมินผล เป็นไปอย่างมีประสิทธิภาพ เกิดประโยชน์ต่อประชาชน และสามารถตอบสนองความต้องการของประชาชนได้เป็นอย่างดี
- ๒) เพื่อให้การติดตามและประเมินผลบรรลุวัตถุประสงค์และเป้าหมายที่วางไว้
- ๓) เพื่อให้รู้ถึงความต้องการที่แท้จริงของประชาชนในพื้นที่เทศบาลตำบลควนกลาง และจะได้แก้ไขปัญหาดังกล่าวตรงกับความต้องการของประชาชน
- ๔) เพื่อให้ขอชี้แนะแก่ผู้บริหารในการจัดทำแผนพัฒนาต่อไป

กรอบแนวคิดในการติดตามและประเมินผลแผน

๑) ความสำคัญของการติดตาม

การติดตามเป็นเครื่องมือที่จำเป็นในการปรับปรุงประสิทธิภาพของโครงการที่ดำเนินการอยู่ โดยที่การติดตาม หมายถึง กิจกรรมภายในโครงการซึ่งถูกออกแบบมาเพื่อให้ ข้อมูลป้อนกลับเกี่ยวกับการดำเนินงานโครงการ ปัญหาที่กำลังเผชิญอยู่และประสิทธิภาพของวิธีการดำเนินงานหากไม่มีระบบติดตามของโครงการแล้ว ย่อมส่งผลให้เกิดความล่าช้าในการดำเนินงานไหลล้น ค่าใช้จ่ายโครงการสูงเกินกว่าที่กำหนดไว้ กลุ่มเป้าหมายหลักของโครงการไม่ได้รับประโยชน์หรือได้รับน้อยกว่าที่ควรจะเป็น เกิดปัญหาในการ ควบคุมคุณภาพของการดำเนินงานเสียเวลาในการตรวจสอบความขัดแย้งในการปฏิบัติงานภายในหน่วยงาน หรือระหว่างหน่วยงานกับกลุ่มเป้าหมายที่ได้รับประโยชน์จากโครงการ

๒) ความสำคัญของการประเมินผล

การประเมินผล นั้น เป็นสิ่งหนึ่งที่จำเป็นสำหรับการดำเนินการ เช่นเดียวกับการติดตาม เพราะผลที่ได้จากการประเมินจะใช้ในการปรับปรุง แก้ไข การขยายขอบเขต หรือการยุติการดำเนินการ ซึ่ง ขึ้นอยู่กับวัตถุประสงค์ของการประเมิน การประเมินผลแผนงานจึงเป็นสิ่งที่จำเป็นซึ่งวางแผนงานที่กำหนดไว้ได้ มีการปฏิบัติตามหรือไม่ อย่างไร อันเป็นตัวชี้วัดว่าแผนหรือโครงการที่ได้ดำเนินการไปแล้วนั้น ให้ผลเป็นอย่างไร นำไปสู่ความสำเร็จตามแผนงานที่กำหนดไว้หรือไม่ อีกทั้งการติดตามและประเมินผลยังเป็นการตรวจสอบดู ว่ามีความสอดคล้องกับการใช้ทรัพยากร (งบประมาณ) เพียงใด ซึ่งผลที่ได้จากการติดตามและประเมินผลถือ เป็นข้อมูลย้อนกลับ ที่สามารถนำไปใช้ในการปรับปรุงและการตัดสินใจต่อไป นอกจากนี้การประเมินผลยังถือ เป็นกระบวนการตัดสินใจ คุณค่า และการตัดสินใจอย่างมีหลักเกณฑ์โดยใช้ข้อมูลที่เกี่ยวข้องอย่างเป็นระบบมีความเที่ยงตรง เชื่อถือได้

แนวทางในการติดตามและประเมินผลแผน

ปัจจุบันการติดตามและประเมินผลนั้นมีความสำคัญและจำเป็นต่อการบริหารงานเป็นอย่างยิ่ง เนื่องจากการติดตามและประเมินผล เป็นการประเมินผลการทำงานที่ผ่านมา ว่ามีความสอดคล้องกับแผนงานที่ได้ออกไว้หรือไม่ รวมทั้งการมีส่วนร่วมของภาคประชาชนอย่างแท้จริง เทศบาลตำบลควนกลางในฐานะปกครองปกครองส่วนท้องถิ่น มีภาระหน้าที่จะต้องให้บริการแก่ประชาชนตาม พระราชบัญญัติเทศบาล พ.ศ. ๒๔๙๖ พระราชบัญญัติกำหนดแผนและขั้นตอนการกระจายอำนาจ องค์กรปกครองส่วนท้องถิ่น พ.ศ. ๒๕๔๒ และระเบียบกระทรวงมหาดไทย ว่าด้วยการจัดทำแผนพัฒนาขององค์กรปกครองส่วนท้องถิ่น

พ.ศ. ๒๕๔๘ หมวด ๖ การติดตามและประเมินผลแผนพัฒนา ซึ่งได้กำหนดให้การติดตามและประเมินผลแผนพัฒนาเป็นหน้าที่ของคณะกรรมการติดตามและประเมินผลแผนพัฒนาท้องถิ่น

๕.๒ ระเบียบ วิธีในการติดตามและประเมินผล

ตามระเบียบกระทรวงมหาดไทย ว่าด้วยการจัดทำแผนพัฒนาขององค์กรปกครองส่วนท้องถิ่น พ.ศ. ๒๕๔๘ หมวด ๖ การติดตามและประเมินผลแผนพัฒนา ซึ่งได้กำหนดอำนาจหน้าที่ของ คณะกรรมการติดตามและประเมินผลแผนพัฒนาท้องถิ่น ไว้ดังนี้

ข้อ ๒๙ คณะกรรมการติดตามและประเมินผลแผนพัฒนาท้องถิ่นมีอำนาจหน้าที่ ดังนี้

- ๑) กำหนดแนวทาง วิธีการในการติดตามและประเมินผลแผนพัฒนา
- ๒) ดำเนินการติดตามและประเมินผลแผนพัฒนา
- ๓) รายงานผลและเสนอความเห็นซึ่งได้จากการติดตามและประเมินผลแผนพัฒนาต่อ ผู้บริหารท้องถิ่น เพื่อให้ผู้บริหารท้องถิ่นเสนอต่อสภาท้องถิ่น คณะกรรมการพัฒนาท้องถิ่น และประกาศผลการติดตามและประเมินผลแผนพัฒนาให้ประชาชนในท้องถิ่นทราบโดยทั่วกันอย่างน้อยปีละหนึ่งครั้ง ภายในเดือนธันวาคมของทุกปี

๓) แต่งตั้งคณะอนุกรรมการหรือคณะทำงานเพื่อช่วยปฏิบัติงานตามที่เห็นสมควร

ข้อ ๓๑ เพื่อประโยชน์ของประชาชนโดยส่วนรวมและเพื่อให้การบริหารงานขององค์กรปกครองส่วนท้องถิ่นสอดคล้องกับนโยบายของรัฐบาล กระทรวงมหาดไทยอาจจัดให้มีการติดตามและประเมินผลการดำเนินงานตามแผนพัฒนาขององค์กรปกครองส่วนท้องถิ่นได้ตามความเหมาะสม

เทศบาลตำบลควนกลาง จึงจำเป็นที่จะต้องติดตามและประเมินผลแผนพัฒนา เพื่อให้วัดประสิทธิภาพ ประสิทธิผล ของการดำเนินงานในด้านต่างๆ เพื่อใช้ในการเปรียบเทียบการทำงานของปท.ี่ ผานมาได้

วิธีการติดตามและประเมินผล

- ๑) การประเมินประสิทธิผลตามแผนพัฒนา
- ๒) การประเมินประสิทธิภาพการใช้จ่ายงบประมาณ
- ๓) การประเมินความพึงพอใจของประชาชน

๕.๓ กำหนดเครื่องมือที่ใช้ในการติดตามและประเมินผล

แบบติดตามผลการดำเนินงานขององค์กรปกครองส่วนท้องถิ่น

คำชี้แจง : แบบติดตามตนเอง โดยมีวัตถุประสงค์เพื่อติดตามผลการดำเนินงานตามแผนยุทธศาสตร์ขององค์กรปกครองส่วนท้องถิ่น ภายใต้แผนยุทธศาสตร์การพัฒนา ๔ ปี โดยมีกำหนดระยะเวลาในการติดตามและรายงานผลการดำเนินงาน เริ่มตั้งแต่ ๑ ตุลาคม ๒๕๕๙ – ๓๐ กันยายน ๒๕๖๐ หรือปีงบประมาณ ๒๕๖๐

ส่วนที่ ๓ ผลการดำเนินการ

๔. ความพึงพอใจผลการดำเนินงานขององค์กรปกครองส่วนท้องถิ่นในภาพรวม

ประเด็น	พอใจมากที่สุด	พอใจมาก	พอใจปานกลาง	พอใจน้อย	พอใจน้อยที่สุด
๑. มีการเปิดโอกาสให้ประชาชนมีส่วนร่วมในโครงการ/กิจกรรม					
๒. มีการประชาสัมพันธ์ให้ประชาชนรับรู้ข้อมูลของโครงการ/กิจกรรม					
๓. มีการเปิดโอกาสให้ประชาชนแสดงความคิดเห็นในโครงการ/กิจกรรม					
๔. มีการรายงานผลการดำเนินงานของโครงการ/กิจกรรม					
๕. มีความโปร่งใสในการดำเนินโครงการ/กิจกรรม					
๖. มีการดำเนินงานเป็นไปตามระยะเวลาที่กำหนด					
๗. ผลการดำเนินโครงการ/กิจกรรมนำไปสู่การแก้ไขปัญหา					
๘. ประโยชน์ที่ประชาชนได้รับการดำเนินโครงการ/กิจกรรม					
ภาพรวม					

๕. ความพึงพอใจต่อการดำเนินงานขององค์กรปกครองส่วนท้องถิ่นในภาพรวมโดยกำหนดให้มีการเก็บข้อมูล ปีละ ๑ ครั้ง หลังจากสิ้นสุดปีงบประมาณ

ประเด็น	คะแนน (ร้อยละ)
๑. มีการเปิดโอกาสให้ประชาชนมีส่วนร่วมในโครงการ/กิจกรรม	
๒. มีการประชาสัมพันธ์ให้ประชาชนรับรู้ข้อมูลของโครงการ/กิจกรรม	
๓. มีการเปิดโอกาสให้ประชาชนแสดงความคิดเห็นในโครงการ/กิจกรรม	
๔. มีการรายงานผลการดำเนินงานของโครงการ/กิจกรรม	
๕. มีความโปร่งใสในการดำเนินโครงการ/กิจกรรม	
๖. มีการดำเนินงานเป็นไปตามระยะเวลาที่กำหนด	
๗. ผลการดำเนินโครงการ/กิจกรรมนำไปสู่การแก้ไขปัญหา	
๘. ประโยชน์ที่ประชาชนได้รับการดำเนินโครงการ/กิจกรรม	
ภาพรวม	

แนวทางการพิจารณาการติดตามและประเมินผลยุทธศาสตร์
สำหรับแผนยุทธศาสตร์การพัฒนาท้องถิ่นเพื่อความสอดคล้องของยุทธศาสตร์

ประเด็นการพิจารณา	คะแนน
๑. ข้อมูลสภาพทั่วไปขององค์กรปกครองส่วนท้องถิ่น	๑๐
๒. การวิเคราะห์สภาพการณ์และศักยภาพ	๒๕
๓. ยุทธศาสตร์ ประกอบด้วย	๖๕
๓.๑ ยุทธศาสตร์ขององค์กรปกครองส่วนท้องถิ่น	(๑๐)
๓.๒ ยุทธศาสตร์ขององค์กรปกครองส่วนท้องถิ่นในเขตจังหวัด	(๑๐)
๓.๓ ยุทธศาสตร์จังหวัด	(๑๐)
๓.๔ วิสัยทัศน์	(๕)
๓.๕ พันธกิจ	(๕)
๓.๖ เป้าประสงค์ของแต่ละประเด็นพันธกิจ	(๕)
๓.๗ ตัวชี้วัดระดับเป้าประสงค์ (ตัวชี้วัดรวม)	(๕)
๓.๘ จุดมุ่งหมายเพื่อการพัฒนาในอนาคต (แนวทางการพัฒนา)	(๕)
๓.๙ ตัวชี้วัดและแนวทางการพัฒนา (ตัวชี้วัดรวม)	(๕)
๓.๑๐ ผลผลิต/โครงการ	(๕)
รวม	๑๐๐

ประเด็นการพิจารณา	รายละเอียดหลักเกณฑ์	คะแนน เต็ม	คะแนน ที่ได้
๑. ข้อมูลสภาพทั่วไป และข้อมูลพื้นฐาน ขององค์กรปกครอง ส่วนท้องถิ่น	ควรประกอบด้วยข้อมูลดังนี้ (๑) ข้อมูล เป็นข้อมูลเกี่ยวกับที่ตั้ง อาณาเขต เขตการปกครอง ประชากร การศึกษา สาธารณสุข ความปลอดภัยในชีวิตและทรัพย์สิน ทรัพยากรธรรมชาติ กลุ่มองค์กรประชาสังคม กลุ่มธุรกิจท้องถิ่น	๑๐ (๒)	
	(๒) ข้อมูลเกี่ยวกับศักยภาพของท้องถิ่น เป็นข้อมูลโครงสร้างและกระบวนการบริหารงานบุคคล งบประมาณ และเครื่องมืออุปกรณ์ต่าง ๆ โครงสร้างผู้บริหารและสมาชิกสภาท้องถิ่นขององค์กรปกครองส่วนท้องถิ่น เป็นต้น	(๒)	
	(๓) จุดยืนทางยุทธศาสตร์ (Positioning) ขององค์กรปกครองส่วนท้องถิ่น ความมุ่งมั่นอันแน่วแน่ในการวางแผนพัฒนาท้องถิ่น เพื่อให้บรรลุวิสัยทัศน์ขององค์กรปกครองส่วนท้องถิ่น	(๒)	
	(๔) การสำรวจและจัดเก็บข้อมูลเพื่อการจัดทำแผนพัฒนาท้องถิ่น หรือการใช้ข้อมูล จปฐ.	(๒)	
	(๕) ข้อมูลเกี่ยวกับระบบเศรษฐกิจ เช่น การเกษตร การประมง การปศุสัตว์ การบริการ การท่องเที่ยว อุตสาหกรรม การพาณิชย์/กลุ่มอาชีพ แรงงาน ฯลฯ	(๒)	
	(๖) การประชุมประชาคมท้องถิ่น รูปแบบ วิธีการ และการดำเนินการประชุมประชาคมท้องถิ่น โดยใช้กระบวนการร่วมคิด ร่วมทำ ร่วมตัดสินใจ ร่วมตรวจสอบ ร่วมรับประโยชน์ ร่วมแก้ปัญหา ปรึกษาหารือ แลกเปลี่ยนเรียนรู้ เพื่อแก้ปัญหาสำหรับการพัฒนาท้องถิ่นตามอำนาจหน้าที่ขององค์กรปกครองส่วนท้องถิ่น	(๒)	
๒. การวิเคราะห์ สภาพการณ์และ ศักยภาพ	ควรประกอบด้วยข้อมูลดังนี้ (๑) การวิเคราะห์ที่ครอบคลุมความเชื่อมโยง ความสอดคล้อง ยุทธศาสตร์จังหวัด ยุทธศาสตร์การพัฒนาขององค์กรปกครองส่วนท้องถิ่นในเขตจังหวัด ยุทธศาสตร์ขององค์กรปกครองส่วนท้องถิ่น	๒๕ (๓)	
	(๒) การวิเคราะห์การใช้ผังเมืองรวมหรือผังเมืองเฉพาะและการบังคับใช้ ผลของการบังคับใช้ สภาพการณ์ที่เกิดขึ้นต่อการพัฒนาท้องถิ่น	(๒)	
	(๓) การวิเคราะห์ทางสังคม เช่น ด้านแรงงาน การศึกษา สาธารณสุข ความยากจน อาชญากรรม ปัญหายาเสพติด เทคโนโลยี จารีต ประเพณี วัฒนธรรม ภูมิปัญญาท้องถิ่น เป็นต้น	(๓)	

ประเด็นการพิจารณา	รายละเอียดหลักเกณฑ์	คะแนนเต็ม	คะแนนที่ได้
๒. การวิเคราะห์ สภาพการณ์และ ศักยภาพ (ต่อ)	(๔) การวิเคราะห์ทางเศรษฐกิจ ข้อมูลด้านรายได้ครัวเรือน การส่งเสริมอาชีพ กลุ่มอาชีพ กลุ่มทางสังคม การพัฒนาอาชีพและกลุ่มต่างๆ สภาพทางเศรษฐกิจและความเป็นอยู่ทั่วไป เป็นต้น	(๔)	
	(๕) การวิเคราะห์สิ่งแวดล้อม พื้นที่สีเขียว ธรรมชาติต่างๆ ทางภูมิศาสตร์ กระบวนการหรือสิ่งที่เกิดขึ้น การประดิษฐ์ที่มีผลต่อสิ่งแวดล้อมและการพัฒนา	(๔)	
	(๖) ผลการวิเคราะห์ศักยภาพเพื่อประเมินสถานภาพการพัฒนาในปัจจุบันและโอกาสการพัฒนาในอนาคตของท้องถิ่น ด้วยเทคนิค SWOT Anlysis ที่อาจส่งผลต่อการดำเนินงาน ได้แก่ S-Strength (จุดแข็ง) W-Weakness (จุดอ่อน) O-Opportunity (โอกาส) และ T-Threat (อุปสรรค)	(๔)	
	(๗) สรุปประเด็นปัญหาและความต้องการของประชาชนเชิงพื้นที่ มีการนำเสนอปัญหา ค้นหาสาเหตุของปัญหาหรือสมมติฐานของปัญหาแนวทางการแก้ไขปัญหาหรือวิธีการแก้ไขปัญหา การกำหนดวัตถุประสงค์เพื่อแก้ไขปัญหา	(๔)	
๓. ยุทธศาสตร์ ๓.๑ ยุทธศาสตร์ ขององค์กรปกครอง ส่วนท้องถิ่น ๓.๒ ยุทธศาสตร์ ขององค์กรปกครอง ส่วนท้องถิ่นในเขต จังหวัด ๓.๓ ยุทธศาสตร์ จังหวัด ๓.๔ วิสัยทัศน์	ควรประกอบด้วยข้อมูลดังนี้ ยุทธศาสตร์ขององค์กรปกครองส่วนท้องถิ่น สอดคล้องกับสภาพสังคมเศรษฐกิจ สิ่งแวดล้อมของท้องถิ่น ประเด็นปัญหาการพัฒนาและแนวทางพัฒนาที่สอดคล้องกับยุทธศาสตร์ขององค์กรปกครองส่วนท้องถิ่น	๖๕ (๑๐)	
	ยุทธศาสตร์องค์กรปกครองส่วนท้องถิ่นในเขตจังหวัด สอดคล้องและเชื่อมโยงกับสภาพสังคม เศรษฐกิจ สิ่งแวดล้อมของท้องถิ่น และ ยุทธศาสตร์จังหวัด	(๑๐)	
	ยุทธศาสตร์จังหวัด สอดคล้องกับแผนพัฒนาเศรษฐกิจและสังคมแห่งชาติ แผนการบริหารราชการแผ่นดิน นโยบาย/ยุทธศาสตร์คสช. และนโยบายรัฐบาล	(๑๐)	
	วิสัยทัศน์ มีลักษณะแสดงสถานภาพที่องค์กรปกครองส่วนท้องถิ่นต้องการจะเป็นหรือบรรลุถึงในอนาคตอย่างชัดเจน สอดคล้องกับโอกาสและศักยภาพที่เป็นลักษณะเฉพาะขององค์กรปกครองส่วนท้องถิ่น	(๕)	

ประเด็นการพิจารณา	รายละเอียดหลักเกณฑ์	คะแนน เต็ม	คะแนน ที่ได้
๓. ยุทธศาสตร์ (ต่อ) ๓.๕ พันธกิจ	พันธกิจ แสดงถึงภารกิจหรือสิ่งที่จะต้องทำตามอำนาจหน้าที่ขององค์กรปกครองส่วนท้องถิ่น ที่จะนำไปสู่การบรรลุวิสัยทัศน์ แสดงให้เห็นถึงความชัดเจนของภารกิจ	(๕)	
๓.๖ เป้าประสงค์ ของแต่ละประเด็น พันธกิจ	เป้าประสงค์ของแต่ละประเด็นกลยุทธ์มีความสอดคล้องและสนับสนุนต่อกลยุทธ์ที่จะเกิดขึ้น มุ่งหมายสิ่งหนึ่งสิ่งใดที่ชัดเจน	(๕)	
๓.๗ ตัวชี้วัดระดับ เป้าประสงค์ (ตัวชี้วัด รวม)	ตัวชี้วัดระดับเป้าประสงค์ (ตัวชี้วัดรวม) สิ่งทีวัดได้ทั้งในเชิงปริมาณและคุณภาพของเป้าประสงค์โดยรวม เป็นตัวกำหนดว่าผลสัมฤทธิ์จะเกิดขึ้นโดยรวมในการพัฒนาท้องถิ่น	(๕)	
๓.๘ จุดมุ่งหมาย เพื่อการพัฒนาใน อนาคต (แนวทางการ พัฒนา)	จุดมุ่งหมายเพื่อการพัฒนาในอนาคต (แนวทางการพัฒนา) กำหนดจุดมุ่งหมายในเรื่องใดเรื่องหนึ่งหรือแนวทางการพัฒนาที่เกิดจากเป้าประสงค์ พันธกิจ ยุทธศาสตร์ขององค์กรปกครองส่วนท้องถิ่นที่มีความชัดเจน นำไปสู่การจัดทำโครงการพัฒนาท้องถิ่นในแผนพัฒนาสามปี	(๕)	
๓.๙ ตัวชี้วัดและ แนวทางการพัฒนา	ตัวชี้วัดและแนวทางการพัฒนา สิ่งทีวัดได้ทั้งในเชิงปริมาณและคุณภาพของแนวทางการพัฒนา เป็นตัวกำหนดว่าผลสัมฤทธิ์ จะเกิดขึ้นโดยรวมในการพัฒนาท้องถิ่น ซึ่งจะนำไปสู่การจัดทำโครงการพัฒนาท้องถิ่นในแผนพัฒนาสามปี	(๕)	
๓.๑๐ ผลผลิต/ โครงการ	ผลผลิต/โครงการ เป็นผลผลิตที่เป็นชุดหรือเป็นโครงการที่เป็นชุดกลุ่มหรืออันหนึ่งอันเดียวกัน ลักษณะเดียวกัน เป็นต้น เพื่อนำไปสู่การจัดทำโครงการเพื่อพัฒนาท้องถิ่นในแผนพัฒนาสามปี		
รวมคะแนน		๑๐๐	